朝鮮日報 朝刊
本紙朝夕刊十二面
編輯兼發行人 方應謨 印刷人 崔益進
發行所 京城府太平通一丁目六一 株式會社朝鮮日報社

社說

米國船舶의武器輸送禁止
…日本에對한國際的制裁…

一

루스벨트大統領은 十四日 政府所有船舶에 依한 日支兩國向武器及軍需品의 輸送을 禁止한다는 旨를 發表하는 同時에 一般民間船舶의 兩國에 對한 武器及軍需品의 輸送은 自己의 危險負擔으로 行하라는 旨를 言明하엿다. 이것은 알기쉽게 말하면 政府의 權限으로 實行할수 잇는 政府所有船舶에 對해서는 此를 禁止한것이요, 民間所有의 船舶에 對해서는 追後 通告가 잇기까지 當分間 此를 禁止치는 아니하나 輸送할려이거든 各自危險負擔을 覺悟할것이요, 政府는 그保護의 責에 任치 아니한다는 旨의 言明이다. 이제 이것을 實際에 드려가 보면 民間船舶의 所有者일지라도 自己가 危險을 全部 負擔하여서까지 武器及軍需品을 兩國에 對하야 輸送하겟다는 冒險的船舶業者는 事實上 잇지 아니할 것이니까 루大統領의 이聲明은 即 米國船舶全部에 對한 兩國向武器輸送禁止로 볼것이다.

二

米國船舶에 依한 武器輸送禁止令이 實際에 잇서서는 무엇을意味하는가?를 穿鑿하는것은 日支兩國 特히 米國의 一動一靜에 重大한 關心을 가진 帝國의 立場에 잇서서는 極히 必要한 事에 屬한다. 當日 一記者가 大統領에게『이것은中立法과 如何한關係가잇는가?』고 直接質問한바와 가티 이 命令은 米國中立法의 發動과 어떠한 關聯을 가지지 안핫나?하는 一點은 누구나 疑心할만한 일이다. 그러나 루大統領은 이 質問에 對하야 言下에『今回의 決定은 中立法의 發動을 意味하지 안는다.』라고 即答한 것을 보면 이 命令이 中立法의 發動과 아직까지는 何等의 關聯이 업는것만은 알수가 잇다. 그러면 이命令의 意味와 그動機를 奈邊에 求할것이냐? 하면 우리는 目下 支那向 베랑카機十九機及그他의 軍需品을 積載하고 航海中에잇는 米國政府所有船舶위치다號에 對한 適法의 措置策이 아닌가?하고 推測한다. 이재 이것을 簡單히 要言하면 위치다號의 黃浦江到着에 依하야 必然的으로 惹起될 또한 日米間의 摩擦을 米國側으로부터 自進하야 回避하고저 하는것이 即 今番發令의 動機요, 同時에 今後如斯한 일이 업도록 豫防하자는것이 即 今番發令의 根本精神이 아닌가고 우리는 推察한다.

三

이一事는 첫재 日支事變以後 今日까지 米國政府가 取해 온바 態度에 依해서 알수가 잇고, 다음 가튼 말일는지는 모르나 同國政府屢次의 聲明을 보아도 알수가 잇슬것이다. 米國은 七月十六日에 米國自身은 日支事變에 干涉行動을 取할 意思가 업다는 旨를 表明하는 同時에『米國은 日本을 刺戟하고 십지 안타』는것을 明言햇다. 그런데 이제 萬若, 問題의 위치다號가 例의 베랑카機를 積載하고 上海黃浦江에 到着하는날이면 帝國海軍은 國際法上의 理論如何에 不拘하고 自衛上 할수업시 위치다號의 停船을 命할것은 大槪 틀림 업는 일이다. 그러나 이 停船命令이 事實로 잇는날이면 事態如何에 잇서서는 日米兩國間의 摩擦을 免치 못할것이다. 故로 이 摩擦을 未然에 回避하야 日本을 刺戟치 아니하는 方法은 今番 命令과 가튼것을 發하야 例의 위치다號로 하여금 처음부터 떠나지 안토록 할 수밧게 업다는 意味로 나온것이다. 그러나 이말은 將來에도 日支事變에 對한 米國中立法의 發動은 決코 업스리라는 말은 아니다. 이말은 大統領自身이『米國의 極東政策은 依然히 二十四時間을 基準으로하야 臨機應變的으로 決定될것이다.』라고 함을 보아 알것이다.

四部隊機編隊飛行 保定要所를一齊爆擊

全市에는火焰이衝天!

北支支那軍潰滅在邇

【○○根據地에서 十六日 菱刈同盟 特派員發】我空軍部隊는 十六日 拂曉부터 中央軍의 北支에잇서 最大 根據地인 平漢線의 要地保定의 大爆擊을 企圖하야 夜半부터 各隊員은 諸般準備를 急히하고 緊張裡에 待機하고잇다고 午前 五時五十八分 勇躍離陸하야 島田部隊의 ○○機 島谷部隊의 ○○機 다음에 中番部隊의 ○○機 園田部隊의 ○○機 各隊 ○○臺 編隊로 飛去하엿다 六時四十分 保定附近에 到達하자 敵은 高射砲 機關銃으로써 我部隊에 決死的 猛射를퍼부엇스나 我軍은 꿈적도 하지안코 巧妙히 保定上空에 到達하야 六時四十二分 一齊히 爆彈을 投下하엿다 我軍의 爆擊은 極히 猛烈하야 保定中央部에 命中하엿고 또 命中하는 瞬間에 保定은 火災를 이르켜 火焰이 衝天하야 全市는 火焰의 街로 化하엿다 我空軍은 重大 任務를 마치고 悠悠히 各隊無事 隊勢를 整備하야 八時 ○○根據地로 歸還하엿다 今朝의 保定 大爆擊으로 支那軍 華北의 陣容은 完全粉碎되고 敵의 主力은 混亂에 陷하야 戰意를 喪失하엿슴으로 北支 支那軍의 潰滅은 時期問題로 되여잇다

敵三機大同來襲 空中戰演出後退去

【大同十六日發同盟】十六日午前十一時二十五分敵偵察飛行機三機는 翼을 連하야 太原으로부터 飛來、大同上空에서 邀擊하려함으로 ○○에잇는 我飛行機○機는 即時 追擊하야 이와空中戰을演出한後 即時 이를擊退하엿다

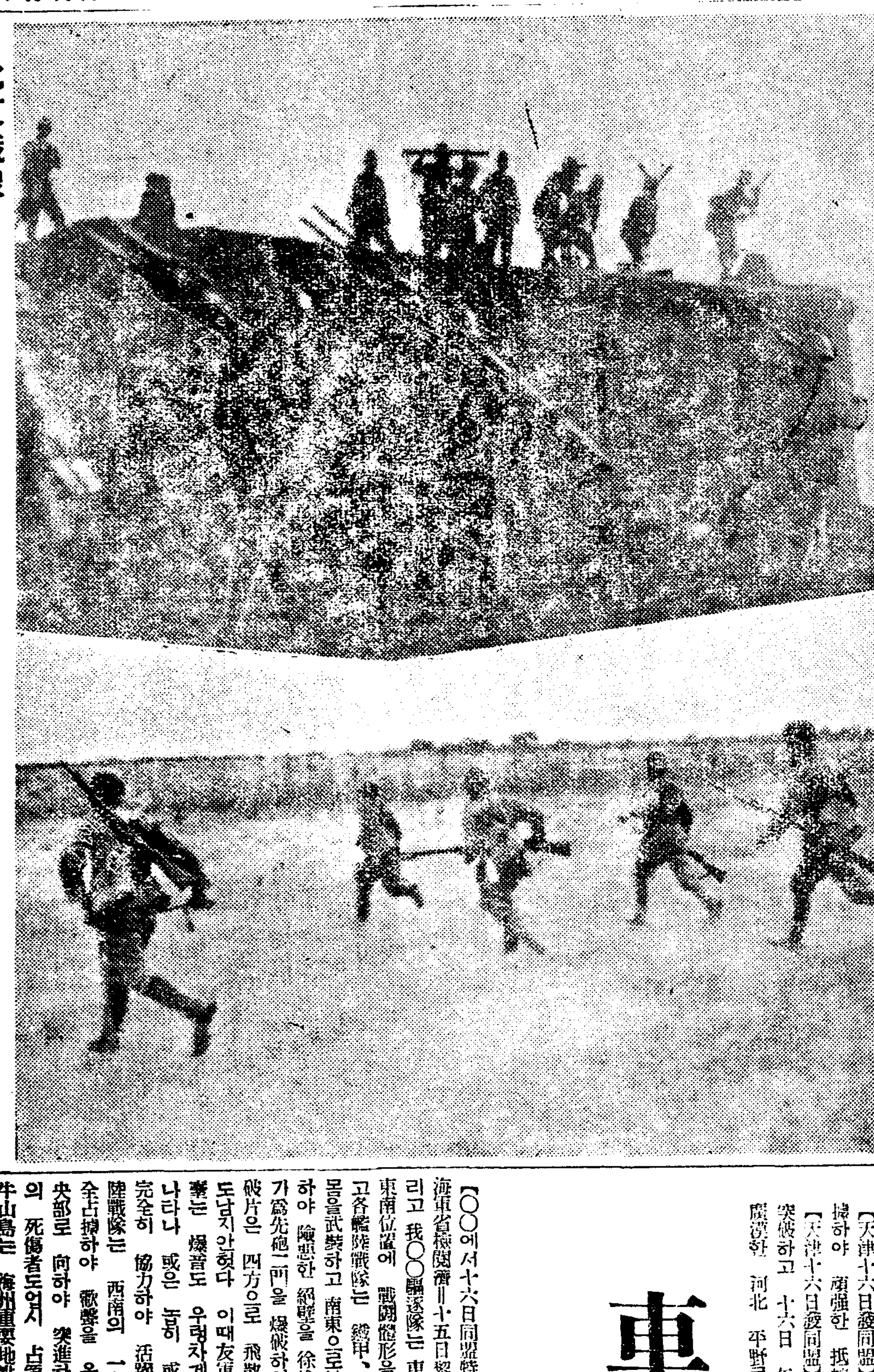

北支戰線＝敵前 一百米 馬廠附近의 某陵高地에 築造한 砲兵隊의 觀測所(上) 我步兵隊는 前線活躍

支那側提訴에 第三條第三項援用?

【쥬네브十五日發同盟】日支紛爭에關한 支那側의 提訴는마침내 十六日午後四時에 開會할 聯盟理事會에서 支那代表 顧維鈞이가 說明하기로되엿는데 그러나 支那의 提訴理由를 說明할터이나 理事會는 簡單히 討議한後 이것을總會에 移牒하리라고 觀測되는데 聯盟側의 意見에 依하면 支那의 提訴는 聯盟規約第十條、第十一條及 第十七條를 援用하리라고 觀測되나 聯盟으로서는 第十一條第十七條의 援用에는 實際上各種 困難이 잇슴으로 第三條第三項即『聯盟의行動範圍에屬하고 또世界平和에 影響되는 一切의 事項을其會議에서 處理한다』는데基하야 一九三三年에任命된 二十三國의 諮問委員會를 復活식혀 이것을 處理할方針으로 기우러지고잇다한다

支那代表顧維鈞 日支紛爭解決要求

聯盟總會第三日經過

【쥬네브十五日發同盟】聯盟總會第三日은 十五日午前十一時開會 印度代表아가칸議長司會下에 日程에入하엿다 이란代表사미氏의 演說이끗난後 支那代表顧維鈞이 이러나 例와 如히 日支紛爭에 對한聯盟의 介入을 哀訴하야 左와如히 述하엿다

極東情勢는 極히 重大하다 聯盟이 積極的措置를 取하기를 要求한다 聯盟諸國의 集團的安全保障은 規約이 基礎인바 바야흐로 規約義務의 忠實한 相互履行이 極東에서 燃燒되는 火災를 消하고 太平洋의平和를强化식히는 唯一의希望으로 되여잇다 支那는 現在 其領土를 防衛함에 끗치지안코 外國의 權益擁護를 爲해서도 日本과싸우고잇다 只今에 聯盟이 其實力을發揮하지안흐면 支那는 破綻될수밧게업고 其結果日本은 極東에잇서 諸外國의 權益도 壓迫하게될것이다 바야흐로 北支와 上海는 거이日本軍에게 犧牲되엿다 盧溝橋事件은 日支交涉에依하야 解決될듯시 보이든그때 日本은 天津北平上海에서 軍事行動을 開始하엿다 日本은 國策으로 着着 支那大陸을 侵略하고잇는것이다 日本의 口實은 國內原料資源의 不足과 人口의 過剩이다 支那는 이것을 認定하고 通常日本과 提携하여왓슴에도 不拘하고 日本은 支那의 好意를 無視하고 戰鬪行爲에 訴한것이다 以上의事實에 鑑하야 聯盟은 規約第十條 第十一條 第十七條를 適用하는가 그러치안흐면 事件을 一九三三年二月二十四日에 設定된 米國을包含한 十九個國의 諮問委員會에 附託하기를 要求한다

(寫眞은 顧維鈞)

北支戰況

【天津十六日發同盟】十六日午前十一時四十分 軍司令部發表

一、房山西方地區의 我第一線部隊는 午前十時 山口(房山西方五粁)를 占領하고 繼續하야 步砲共同으로 周口鎭附近의 敵을 攻擊하는中이다

二、房山東方地區의 第一部隊는 田家庄(竇山西南五粁)을 占領한後 繼續하야 堅固한 陣地를 占領하고잇는 石樓山附近의 敵에 向하야 砲擊하는中이다

三、良鄕、涿州方面에서는 竇店鎭附近에잇는 敵陣地를 攻擊하는中이다

拒馬河線의敵 驅逐、猛攻擊中

【天津十六日發同盟】我中央方面部隊는 拒馬河線에서 頑强히 抵抗하는敵을 驅逐하고 森田部隊는鄭各庄 石黑、坂西兩部隊는馬家屯에서 壯烈한强行渡河를 行하야 午後二時西方으로 敗走하는 敵을猛擊中이다

上海方面戰況

【上海十六日發同盟】○○報道部 午後六時發表

一、羅店鎭方面의 我○○部隊中 方廳方面의攻擊이 益益 奏効되여 昨十五日夕刻에는 其第一部隊로써 羅店鎭東南方馬橋吳家宅 都家宅方面으로進出하야 十六日 아침부터 同方面의敵에對하야 攻擊을開始하야 敵을西方으로 壓迫하고잇다

二、揚行鎭西方地區의 我○○部隊는 依然 劉家行東側敵陣地에對하야 續行하는中인데 田上部隊는 十五日夕刻敵陣의要部인 歸宅行、揚木橋西方部落에亘하야 頑强한敵陣地를突破하고 十六日朝來 다시其後方敵陣을攻擊하엿다

三、我○○部隊는 새로揚子江下流○○附近에 上陸을完了하고 某方面으로向하야 移動을開始하엿다

空砲로退路斷切

【○○根據地에서久我同盟特派員十六日發】平漢線을利用하야潰走하는 敵의退路를 絕斷하고저 高碑店爆擊의 命令을바든 島田部隊의 ○○機○臺는 十六日午後一時半 中富部隊의 ○○機○臺는 同一時二十分 同○○部隊長이 引率한○臺는 三時二十分서로 前後하야 ○○根據地를떠나 晴明한秋空을 一路 高碑店으로向하야 南下平漢線의要地同停車場의南側에 易縣에通하는 支線分岐點의轉轍地를目標로 全彈連續爆擊을敢行하야 完全히 이를 破壞하엿다 再昨日爾來 我軍의總攻擊을맛나 大擧保定方面으로 潰走하는 敵은 目下高碑店以北의各處에서待機하고잇는 約十列車로逃入하야 夜陰을乘하야 秘密히南方으로後退하려하는態勢를取하고잇섯스나 高碑店爆擊은 機先을制하야 完全히敵의退路를 遮斷하고 北方地區로부터 全線에亘하야 急追하는 我陸上部隊의 追擊으로거의殲滅되게되엿다

破竹之勢로戰線進捗 北支各處續續占領

南趙扶鎭、周口店、渾源、竇店鎭等

山岳戰에서平野戰으로

【天津十六日發同盟】十五日 拂曉부터 敵을 攻擊하고잇든 津浦線 第一線部隊 野田、中井 兩部隊는 十六日 午前 南趙扶鎭(馬廠 西方三里)를占領하엿다

【北平十六日發同盟】軍司令部 午後六時十分發表 一、房山方面의 我軍은 午後 三時四十分 周口店(房山 西西方五粁)南方高地를 占領하엿다 二、石朱村 東天鎭附近의 敵은 아직도 頑强히 抵抗하고잇다

【天津十六日發同盟】我粟飯原 部隊는 十六日 正午 大同東南方 十里의 渾源을 占據하엿다 該方面은 때때로 降雪이잇스나 我軍의 士氣는 자못 旺盛하다

【天津十六日發同盟】軍司令部 十六日 午後六時四十分發表 十六日 午後四時 平漢線方面의 我第一線部隊는 堅固한 陣地에 據하야 頑强한 抵抗을 持續하든 竇店鎭附近의 敵을 步砲兵의 密接한 共同作戰下에 擊退하고 同地를 占領하엿다

【天津十六日發同盟】房山을 占據한다음 同方面을 攻略하고잇든 我部隊는 大房山의 險地를 難行에 難行을 다하야 勇躍 突破하고 十六日 午後三時四十分에 이르러 마친내 房山 西南方 五粁의 周口鎭을 占領하야 果敢한 山岳戰을 마치고 廣漠한 河北 平野로 進하야 琉璃河 河畔의 堅固한 陣地에서 多數한 敵을 擊破하고잇다

車牛山島占領(山東)

海空兩軍呼應作戰으로

【○○에서十六日同盟特派員發】海軍省情報部＝十五日黎明을깨트리고 我○○驅逐隊는 車牛山島의 東南位置에 戰鬪隊形을 整備하고 各艦陸戰隊는 鐵甲、銃劍으로 몸을武裝하고 南東으로부터 上陸하야 險惡한 絕壁을 徐徐히 올러가 爲先砲一門을 爆破하엿는바 其破片은 四方으로 飛散하야形骸도남지안헛다 이때友軍飛行機○○臺는 爆音도 우렁차게 上空에 나타나 或은 놉히 或은 나치 完全히 協力하야 活躍하엿다 我陸戰隊는 西南의 一角을 完全占據하야 歡聲을 올리고 中央部로 向하야 突進하야 一名의 死傷者도업시 占領하엿다 車牛山島는 海州重要地點으로 我○艦隊가 海上封鎖를 斷行한爾來 燈臺는 꺼저北洋上航行에 不便을 感하엿스나 我海軍의占據로 再次點火되게되엿다

黃杰 靑島進出野心放棄

【○○基地十六日發同盟】海州에 根據를둔 稅警團長黃杰은 膠東方面에 配置된麾下第五團을 靑島로옴겨 治安維持에協力한다는 名目下에 機會만잇스면 沈鴻烈市長을 逐出하고 靑島奪取를 企圖하고잇는데 我○艦隊의 海州海上封鎖와 空軍의爆擊 車牛山島에對한 ○○驅逐艦의 果敢한 行動으로麾下軍隊의士氣는 全然 喪失되엿슴을察知하고 山東에對한 野望을 放棄하고 靑島近郊에配置한 部隊를撤收하야 于學忠部下軍隊와 交替를 開始한模樣이다

浦東敵砲兵을爆擊

【上海十六日發同盟】浦東의支那軍은 江上의我艦艇及總領事館等을 目標로 執拗한 攻擊을續行하고잇는데 我空軍○機는 十六日午前十時浦東上空에 飛來하야 敵砲兵에 對하야 果敢한 爆擊을 繼續中이다

瀨尾部隊長負傷

【上海十五日發同盟】十四日午後金家屯戰鬪에서 瀨尾部隊長은敵彈에 負傷되고 川道部隊長 鹽野少尉 野野山 天野兩准尉는 모도壯烈한 戰死를 遂하엿다

伊太利不參加에 獨政府、全面的支持

【伯林十五日發同盟】獨逸政府는 地中海協定에 對한 伊太利政府의 態度를 全面的으로 支持하고잇는模樣인데 右에 關하야 獨逸政界의 觀測을綜合하면 如左하다

一、地中海會議에 關하야는 獨伊兩國政府는 極히 密接한連絡을 取하고잇서서 伊太利政府가 地中海協定不參加를 表明한것은 同時에 獨逸政府의 意向을 代表한것이다

一、니옹會議는 決코純粹한國際問題討議가 아니오 地中海協定에는 他國의 主權을 侵犯함과가튼 重大한 個所가 잇는것을보더라도 政治的性質을 띈것은 明白할것이다

如斯한 見地로부터 伊太利不參加는當然하며 또全的으로 支持되여야할것이다 蘇聯邦이 右協定에 欣然參加한것은 協定이果然平和와 安全保障과를 希願한다고하는것인가 그與否까지는 疑心된다 蘇聯은 新協定의結果公公然히 西班牙赤色政權의 援助를 行할수잇게된것이다

汕頭港外의 燈臺軍事施設擊破

【香港十六日發同盟】廣東來電에 依하면 汕頭港外에잇는 燈臺(一名希望峰)는 十五日午後 我軍艦○○機의 一齊射擊을 蒙하야 敵의軍事施設은 完全破壞되엿다

夕刊後市況 十六日

◆橫濱 生糸 後引◆ 當限 八一四〇〇 先限 七九三〇〇

◆福井 人絹 後引◆ 當限 六八一〇 先限 七二三〇

獨學靑年의敎育機關

早稻田大學의講義錄

스스로일하고스스로배운다는그意氣열마나軒昂하랴! 여기에百萬의 獨學靑年이잇는限, 如何한難局에 遭遇하여도 國家는安泰하다

적어도뜻잇는諸君은 이때에이러나獨學에邁進하라。

講義錄에對한詳細는內容見本에依하야說明함。

政治經濟講義 本大學政治經濟學部의 課程에準하야 各學科를系統的으로述함 一年半修了·月一圓廿錢

法律講義 本大學法學部의 課程에準하야 各學科를順序잇게알기쉽게 講述함。 一年半修了·月一圓廿錢

文學講義 本大學文學部의 課程에準하야 編纂、文學에關한全學科를網羅。 一年半修了·月一圓廿錢

建築講義 建築에關한 모든學科를 順序따라 알기쉽게講述함 一年半修了·月一圓卅錢

電氣工學講義 電氣에關하야 이미豫備知識이잇는者에게系統的專門知識을준다 一年半修了·月一圓卅錢

內容見本 見本은願하는 講義錄을 明記하야 申込次第直送함

(申込所) 東京·牛込 早稻田大學出版部 振替東京一一二二 電話牛込三四五

中學講義 現在中學校에서 가르치는全學科를勞働하면서獨學으로 完全히學得할수잇도록 講述함 小學卒業의 讀書力만잇스면 아무라도읽을수잇다 前後期各一年·學費月一圓

商業講義 甲種商業學校의 商業學校에서가르치는 全學科를 亦是獨學으로 確實히 修得할수잇게講述한것으로 누구라도 容易하게 理解할수잇다 一年半修了·學費月一圓

高等女學講義 獨學으로 高等女學校의 卒業生과 同等의 學力을 修得할수잇도록 講述, 修業中은學科의 質疑應答各種檢定試驗等의 指導도行함 一年半修了·學費月一圓

電氣工學豫備講義 電氣에關한 學科를처음 배우려는者 電氣에關한 일에從事하고잇는사람들게 豫備知識을 가르치는것으로 올케理解하기쉽게講述함 一個年修了·學費月一圓

物價의追隨騰貴도 今後로彈壓方針
取締令의法網을巧妙히避하는"小幅的手段"
關係三課間對策協議

지나사변이후의 물까는 공급부족、원료등귀 즉지연정서에의하야 올르는것은 극소수에불과한데도 불구하고 풍성한려(風潮便乘)적으로 전반적추수등귀하는것이 대부분이어서 대중생활에 막대한위협을 주게되므로총동부에서는 물인간 경무국경무과(警務課)、내무국사회과(社會課)、식산국상공과(商工課)련합간부회의를개최하고 물까등귀방지에대한책을강구하야 철저한탄압을 나릴터이라한다 그내용의일단을뭇건대 최근물까는 시국과는한층의긴련적영향을 밧지아니하면서 공연히수급(需給)를원활、원료등귀、재고품부족등시국을빙자하며 점진적으로 조금식올려서 교묘히취체의법망을피하는것이 대부분이다 이것이일시올랄때에는 극히소폭적일등이나 상당한시일이지나면 오를할내지칠팔할의대폭적품등을보게되는것이므로 이것을 그대로방치하야두면 대중생활 특히 중류이하 생활에비상한 곤란을 줄뿐아니라 국기총동원으로 중대한 각오와 철저한 결심하에상호부조적활동을 하는 이비상시국을 리용하야 무리한 폭리를취하는것은 사회도덕상으로나상업도덕상으로나 단연용인할수업는일이라하야 전번에 발포실시중인 폭리취체령에 적용되지안는물품이라도 경찰법을 적용하야엄중히 탄압하고자우선부내의

一、물자수급관계와그상황
一、원료등귀와의내용
一、재고품유무에대한 상황
一、현재각시장의 매매시세
一、매일등은 매일의 소비량
一、최근수이출입과 운수기관의상황
一、각업자들의 경영방법과그내용
一、일반소비자들의 최근실정

등을 사회과와 상공과에서련한조사하야 확실한 수찌적재료를수집한후이것을 경무국으로하야금 탄압의단안을나리도록할터인데 이계획은 사변이후 수차유의하야왓스나 그정세의추이를좀더감시하고자 오늘날까지 미려오든것으로 일반의 비상한관심과 주목을 끄으는것이다

合南普校設立에 四萬餘圓을惠擲
唐津郡合德面朴炳烈氏의壯擧
郡內一般의稱頌藉藉

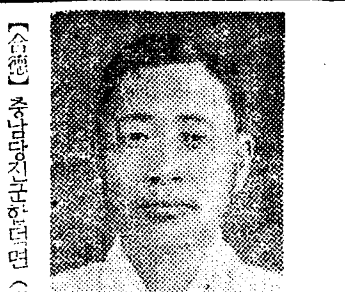

【合德】충남당진군합덕면(忠南唐津郡合德面)에는 합남보통학교(合南普通學校)가 지난십이일부로 허가되여 근근개학한다는데 그자세한 내용을들으면 최근향학열이고조되여 어디를물론하고 입학난에 울지아니하는 곳이업는것은 여러말할것도 업거니와 더욱 합덕이라면 향학열이심하기로는 충남에 굴지하는곳이라 엇지한개의 보통학교로 조수와가티 밀리어드는 학령아동을수용할수잇스랴 이에동감한 그면 신리(新里)에사는 박병렬(朴炳烈)(三〇)씨는보통학교하나를 더 자기가독담설립하여라도이입학난에우는어린이를서구할수는결심을가지고군면 당국자와 련락을취하여가며 설립운동에 매진하엿스나일면이교재(一面一校制)가실시되지못하는 현하조선에서 그역시인가조차 용이치못하야 이학기가되이때까지 천연하여오다가 지금에야 겨우 인가가되야 근근개학하게되엿다 이번합남 보교(合南普校)에 씨가내여논 돈은 기본금으로 토지삼만오천원(時價約三萬圓) 과 교사(校舍)건축비로현금륙천여원과 건축부지(建築敷地) 로오천여평 (時價約四千圓)도합사만여원을내엿는데 허가가사학년이 합급임으로 완전하륙학년이되기까지에는 자금이 또얼마가 들더지 씨가부담한다하며 학교위치는 현재간이보교(簡易普校)뒤편에 건축하기로하며건축중에는 간이보교일부를림시사용하기로하다고한다 어려한소식을드른 일반은 씨의남다른포부외사업을감탄하야마지안는다한다 (사진은 박병렬씨)

龍山署管內에 傳染病患者發生

십륙일 룡산서 관내에서 발생된 전염병환자가 두명잇다 부내경정(京町)삼십사번지 산중(山中)방에 잇는 소소(小沼)(?)는 의사신곡웅이(新谷熊二)씨의 진찰로 적리(赤痢)로판명되엿고 부내금정(錦町)칠도편사제오십이호의이에 사는상전미(上田米)의처 상전추지(上田秋枝)(?)는 그간대학병원에서 알코잇섯는데 십륙일에 장질부사에올린것으로판정되엿다

歸還支那人【十二日現在】 二萬八千餘名
約四割四分이歸國!

북지사변이후 귀국한 전조선각지재류지나인에대하야 총독부외무부조사에의하면 지난십이일현재이만팔천삼백십오인인데 이것을사변전재류지나인 총수륙만사백칠십구인에비하면 약사할사분의귀국자를 보게되것이다 그리고 현재인천에 체류하면서선편을고대하고잇는 지나인은 약이천인에달한다

避難朝鮮人의動靜
警視廳嚴重査察
東京方面에만流入者卅餘名
本籍地警察과連絡不絶監視

일지사변(日支事變)이 전면적으로 확대되여 북지(北支)상해(上海)가 전화(戰火)의 중심지가도자 그곳에살고잇든 조선사람이 속속고국으로 피난하야오고잇스며 그중에는 곳조선안으로 드러오지아니하고 일본내지더욱동경(東京)으로 가는사람이만히짐에따라 그곳경시청에서는지난달이십이일부터 특별검색대(特別檢索隊)라는것을 조직하야위선 구월일일까지를 제일기로하야 그들의동정을 엄중사찰하고잇는한편 본적지 경찰과도긴밀한 련락을취하고잇다 그런데구월십일까지 동경에 피난한경기도출신자만도 박인언(朴仁彦)외 삽십여명의다수에 달하는현상이라고한다

少年窃盜逮捕

십오일 오후세시이십분쯤 부내룡산역전광장에서 배회하고잇는 소년한명을 룡산서원이 수상히녀여 붓잡어다가 취조한결과 그소년은 원적을 강원도원주군흥업면무실리(江原道原州郡興業面茂實里)에두고 부내한강통(漢江通)십일번지에사는 김석운(金錫雲)(一五)으로 지난십삼일에 한강통십오번지의 일백십일번지 등취용(藤吹谷)의집에 집사람업는틈을타서 침입하야 금테안경등 금품사십오원어치와 현금을 절취한것을 자백하엿다 그외에도 범행이 잇다하야 취조중이다

貧寒生徒는 全州高普에
新興學校生處分問題와 全州府議들의要求

【全州】근근폐교의운명에달한전주신흥학교(全州新興學校)의 생도처분문제에 대하야는 그동안등직지간에 의론이분분하든바 전교생 이백사십륙명은 일흔일로편입내로 고창고보(高敞高普)에 편입식이기로 결정이되엿다 함은 기보한바와갓거니와 그중에 생활곤난으로 수업료면제생삽오경의에 학교수공생 칠명과선교사로부터 보조를밧는생도십명그외에 삼백와 학지관계로고창에 도가게되는 생도가 수십명으로 이들의 처치문제에대하야 전주제이공보교의원제씨는 지난십사일오후다섯시 부윤실에서 협의한결과 지방에잇는 전주고등보통학교에 전학식히도록 도당국에 교섭하기로 되엿다는데 교섭위원은 다음과갓다

高敞全州府尹 久永麟一 元炳喜

白衣勇士京城着
驛頭에盛大한出迎陣

단하촌(臨河村)남원(南苑)의 격전에서 명예의전상을바든 용사이십륙명중 지전(池田)소위외십칠명은 십륙일오후다섯시에 경성역착렬차로 하차하얏는데 역두에는 소기(小磯)군사령관 구납(八納)참모장을 비롯하야 막료 각대대표 좌백(佐伯)경성부윤 기타관민유지 애국부인회국방부인회 각단체대표가 출영하얏다。

역두에서 전상용사들의 인사가 잇슨후 병원자여덜대에분승하고 륙군병원에 들어갓는데평양에서 다섯명이하차하고 네명은 대구로 향하얏다。

皇軍體育運動會收益金獻納

조선체육협회(朝鮮體育協會)에서는 출정황군장병에 대하야위문감사의성의를 표하며 총후국민의 황국정신을 확기강화식히기위하야 일전에황군위문체육운동회를 개최하야그수입전부를 황군위문금의 출병자금으로 이산사단사령부에 헌금하얏는데 대회당일은 입장자일만인을 돌파한 성황으로 경기에는 수상경기에 서신기록을지은것이 여덜종목에 달하는 근래드물게보는 호성적이엇다고한다

京城軍援聯盟 慰問金醵出者 (十五日接受分)

二〇、〇〇 京城竹添町三丁目 高島照子 二、〇〇 同北米倉町一四의七 吉田榮恒 一、〇〇 同明治町二丁目町總代追加一名分 二六八、六五 同龍山出張所扱 彌生町四七四名分 一、〇〇 同野砲兵二十六聯隊補充隊第一中隊 渡邊良太郞 三、〇〇 同中隊合同第一班 今日計二九六圓六五錢也

前日까지累計一五〇、五七五圓九〇錢也 (聯盟結成前募集金額一四、三〇一圓을包含) 計一五〇、八七一圓五五錢也

朝鮮建物會社 金五百圓獻納

부내장곡천정(長谷川町)경성근택(近澤)『빌딩』안에잇는 조선건물주식회사에서는 개업피로연을중지하고 경기도군용비행기헌납기성회에 금오백원을 기부키로되여 십오일 표지황목무이랑(荒木武二郞)씨는 경기도청에 출두하야 현금수속을하엿다

鼠賊跋扈

서늘한 가을바람에 집집을비여노코 놀러나가는 가정이 차차 느러가는요사이 빈집을노리는 서적이발호하야 룡산서관내에 금일에도 도난사건이 두건이나잇다 부내금정(錦町)이백사십번지 상전(常田)『유사』(?)는 십륙일오전아홉시부터 오후세시까지 집을비여 노앗는데 그사이에 누구인지 드러와서남자용 시게두개 여자용시게한개 오십이원어치 물건과 현금오원을 절취하야 가버리고 또조선중앙무진주식회사 룡산출장소에 명치정에잇는 동출장소원이 자전거를 타고와서 거리에노아두고 잠간어드를 갓다와보니오십원자리자전거는 벌서업서지고 마럿다한다 신고를드른 룡산서에서는 범인을 엄탐중이다

中東과養正優勢
大東、徽文等追擊猛烈
中等校教職員庭球第二日

第七回私立中等學校教職員庭球리-그戰 第二日은 十六日午後三時부터 惠化町普成高普코-트에서 盛況裡에擧行된바 다음과가튼戰績으로 第二日인 十六日現在成績에依하면 四戰三勝一敗의 中東軍이 三十八點으로 首位를 占하고잇스며 四戰四勝의 養正軍과 徽文의 牙城을 무질른 大東軍이 各三十七點으로 第二位、大東에게 無念의敗를當한 徽文軍과 中央軍은 各三十五點으로 第三位를 차지하고 東星軍이 三十一點、普成軍이 二十六點 徽新과 培材가 各二十二點의順位이다 그리고 今十七日에 所定한제임을 마치지 못할때에는來二十日(月曜)午後三時부터 同場所에서繼續擧行하기로되엿다한다

【中東】勝11……7【東星】
× (徐元俊 崔祐東) 1……4 (李濂 柳東雄) ○

【養正】勝8……6【培材】
× (李學善 黑岩) 0……4 (李宗銑 盧聖祉) ○

【徽文】勝9……4【中央】
○ (姜正龍 朴衡善) 4……0 (李常濂 阿部) ×
○ (丁奎純 李敬濟) 4……0 (朱洪鎬 沈亨弼) ×
× (李藏熙 金道泰) 1……4 (馬善恒 朴昌夏) ○

【普成】勝10……8【東星】
× (姜在鎬 趙琰河) 3……4 (李濂 柳東雄) ○
× (河允植 徐元出) 3……4 (三浦 李東九) ○
○ (吉田 澤野) 4……0 (金在煥 松尾) ×

【大東】5……10勝【養正】
× (文承郁 李瑾亭) 1……4 (金淵昌 崔在鴻) ○
× (兒玉 南逸祐) 0……4 (梁柱華 徐雄成) ○
○ (金容浣 金炳鍔) 4……2 (李學善 黑岩) ×

【培材】勝8……7【中東】
○ (盧聖祉 李宗銑) 4……1 (咸秉業 申奭鎬) ×
○ (張龍河 崔仁浩) 4……2 (徐元俊 崔祐東) ×
× (辛永默 金炳洙) 0……4 (丁鳳允 金鍾燮) ○

【中央】勝11……8【東星】
○ (馬善恒 李昌夏) 4……1 (李東九 三浦) ×
× (朱洪鎬 沈亨弼) 3……4 (李濂 柳東雄) ○
○ (阿部 李常濂) 4……3 (金在煥 松尾) ×

【大東】勝9……6【徽新】
× (南逸祐 兒玉) 1……4 (文鳳憲 金鍾鍵) ○
○ (金容浣 金炳鍔) 4……2 (安錫瑞 金桂淑) ×
○ (文承郁 李瑾亭) 4……0 (里見 李時雄) ×

【中東】勝11……5【徽新】
○ (丁鳳允 金鍾燮) 4……1 (金鍾鍵 文鳳憲) ×
○ (徐元俊 崔祐東) 4……0 (里見 李時雄) ×
× (咸秉業 申奭鎬) 3……4 (安錫瑞 金桂淑) ○

【普成】5……8勝【養正】
× (姜在鎬 趙琰河) 1……4 (金淵昌 崔在鴻) ○
× (吉田 澤野) 0……4 (梁柱華 徐雄成) ○
○ (河允植 徐元出) 4……0 (李學善 黑岩) ×

【徽文】5……8勝【大東】
× (姜正龍 朴衡善) 0……4 (文承郁 李瑾亭) ○
× (李藏熙 金道泰) 1……4 (金容浣 金炳鍔) ○
○ (丁奎純 李敬濟) 4……0 (南逸祐 兒玉) ×

【徽文】勝11……4【東星】
○ (姜正龍 朴衡善) 4……0 (金在煥 松尾) ×
○ (丁奎純 李敬濟) 4……0 (李東九 三浦) ×
× (李道均 李藏熙) 3……4 (李濂 柳東雄) ○

殖銀、鐵道各勝
實業庭球第二日

京城實業庭球秋季리-그戰第二日은 十六日午後五時부터 朝銀殖銀兩코-트에서行한바 强者殖銀軍이 接戰끄테 强豪專賣局을 이겻고 鐵道軍이 府廳을이겻다

【殖銀】勝【專賣】
○ (落合 李鍾瀕) 4……1 (白間輔 朴興世) ×
× (先田 嚴興龍) 2……4 (黃基成 李基用) ○
○ (崔永生 朴龍善) 4……2 (金永俊 李正玉) ×
(第二라운드)
× (落合 李鍾瀕) 2……4 (黃基成 李基用) ○
(第三라운드)
○ (崔永生 朴龍善) 4……2 (黃基成 李基用) ×

【府廳】【鐵道】勝
○ (張南星 金東岩) 4……1 (朴源福 任完淳) ×
○ (李鳳基 洪承杰) 4……1 (長沼 秋山) ×
× (李仁俊 洪承杰) 2……4 (鄭士連 渡邊) ○
(第二라운드)
× (張南星 金東岩) 0……4 (鄭士連 渡邊) ○
(第三라운드)
× (李鳳基 洪岡) 0……4 (鄭士連 渡邊) ○

講武館皆勤狀授與

朝鮮講武館에서는 今年度柔道冒暑鍊習을 지난七月二十六日부터 八月二十四日까지 約一個月間擧行하엿는데 精皆勤生四十三名에對한 精皆勤狀授與式을 今十七日午後八時에 同館에서 擧行한다할터이라한다

今日의運動

▲庭球=私立中等校教職員庭球大會最終日 午後三時 普成對中央 徽新對普成 養正對徽文 徽新對養正(以上A코-트) 養正對中東 大東對培材 大東對普成 中東對中央(以上B코-트) 徽新對東星 中東對徽文 東星對培材 普成對徽文(以上C코-트) 惠化町普成高普코-트(觀覽無料)◇實業庭球리-그第三日 午後五時 商銀對專賣(朝銀코-트) 遞信對殖銀(殖銀코-트) 觀覽無料
▲럭비=朝鮮럭비協會主催 秋季럭비-그戰 遞信對鐵道工場(午後五時半) 龍山鐵道球場(觀覽無料)
▲運動會=舟橋公立普通學校秋季運動會 午前九時 同校庭

그날그날의戰線一瞥

北支最初의空中戰
太原、洛陽을爆擊
南支에선敵機가我軍艦에爆彈投下
平漢線의敵陣續續退却

십오일 오전여덜시반부터 아홉시반까지사이에 아○○군에속한 ○○비행대는 산서성(山西省)의 수부 태원(太原)을 폭격하고 ○○부대의 ○○기는 오전열시부터 북지나의대원을 상파하야 멀리 하남라양(河南洛陽) 비행장을 폭격하엿는데 라양에 대기하고잇든 지나 전투기 여덜대는 공중으로 날러서 편대로써 아공군에응전하야 지난 칠월칠일로구교(蘆溝橋)에서 북지사변의실머리가 개시된이래 최초의 공중전이 맹렬히전개되엿섯다 그리고 십륙일아침 아공군○○기는 안개를헤치고 ○○근거지를출발하야 평한선(平漢線)각역에서대기하고잇는 적군렬차를 산산히폭격한후 적의대부대가 집중하야 일대결전지대가될 보정(保定)을 엄습하야 철도선로를위시로 시내각처에 폭탄수십개를던저 보정정거장 기타 시내는 화재가이러나서 거문연기와함께 맹렬히연소중이다

×

남지나에잇서서는 십사일 정오쯤에 대산도(大産島) 부근에서 적의『노스롭프』기가 해상을경계중인 아군함○○를 습격하야 사십『메돌』저공에서 폭탄을 투하하엿스나 군함에는한개도맛지안하엿다 그중 한개가○○함부근에 떠러저서 그파편때문에 갑판상에서 일을하든승조원다섯명이 중경상을 당하엿스나 선체와 병기등에는 한등손해가 업섯스며 십오일오전구시이십오분쯤부터 열시까지 사이에는 적의『노스롭프』형폭격기여섯대가 아구축함○○을 래습하야 고도 천오백『메돌』상공에서 폭탄이십사개를투하하엿스나 구축함○○은 곳이를반격하야 서쪽으로 물리첫다 이와가티 적의공군은 가끔가끔 습격을 계속하고잇스나 아해군항공대의 맹렬한 활동으로 십오일까지에 적기는 공중전에서격추되것이 구십칠기 지상사격 또는폭격으로 파괴된것이 백이십기 모두이백십칠기가 파괴되여 적의공군은 거의전멸상태에 빠젓다

×

평한선방면의 아군제일선은십오일밤 사자강(獅子崗)남쪽고지와밋 전각장(田各庄)부근의 적진지를 탈취하엿고 중부방면으로 진출하는 석흑(石黑) 판서(坂西)량부대는 달밤을 리용하야 십오일밤에 거마하(拒馬河)를건느고 좌안방면의 부대는각처의 패잔병을 소탕하며 우타진(牛駝鎭)을빼고 서남쪽으로추격중인데 거마하일대에는 중앙군제십사(第十師)리묵암(李默庵)의 정예부대가 웅거하고 잇서상당히 완강한 저항을하고잇다 그러나 거마하를 점령당한 적의대부대는 속속퇴각 또는퇴각의준비를 하고잇서 적군의 일대결전지로 굳게굳게 진지를수축하고잇는 보정공략도 드듸여얼마안잇서 단행하게되엿다

非常時代는健康이第一必要

世界의자랑

天下의補藥中 百補丸갓치 몸에利한藥이 다시업습니다
陽氣·精神·氣血胃腸等이모다 조와지고、食事가倍加됩니다

▲病弱人은疾病治療劑로
▲氣血虛弱人은補血强壯劑로
▲陽氣不足人은精力補給劑로
▲中年人은老衰防止更少年劑로
▲藥效信用天下第一!

漢方호루몬强壯劑

一、近來盛히 떠드는 호루몬劑도 漢方에서는 벌서 一千餘年前부터 使用해온것입니다
百補丸에 含有한 호루몬은 實로 高貴玄妙한 性質이잇슴니다
二、百補丸은 實로 累試累驗의 名藥인故로 絶對 自身을가지고 藥效를天下에 推奬합니다
三、元氣不足、陽氣不足、胃腸衰弱、消化不良、神經衰弱、不眠症、貧血症、肺弱、疲勞、盜汗、營養障碍等에는 唯一한 多元性治療强壯劑입니다 病과虛弱으로 걱정말고 至今 곳 百補丸을 服用하시요

▲補藥은漢藥이第一 (朝鮮人體質에잘맛고 效力깁고永久합니다)

高貴漢方

神人道師 葛玄眞人의秘方藥
百補丸
滋陰補陽補腎補肺補脾補心補腦補胃補血補全身百補不老長生神仙藥
根本的回春壯陽强精强筋强骨借力延年平生無病健康長壽劑

虛弱이過度하면 百藥이無效한法

不治의難病도小小한 虛弱으로부터始作!

一、사람이第一弱해지는때는一年中여름철입니다 더위로因하야元陽이衰耗되고 그대로두면 이弱해지는元氣와基血이俱虛되고 [illegible] 服藥의最好期인只今、百補丸으로 [illegible]

체증을根治하려면 消化劑를쓰지말고 健脾强胃劑를쓰시요

●百補丸은 健脾健胃作用이强大함으로 年久체증이떠러지고 氣血이旺盛하고 陽氣가大旺되고 筋骨이튼튼하여짐으로 一擧兩得이 됩니다
●체증에對하야 一時的病者의好感을 주기爲하야 消化劑를大大的으로宣傳販賣하는곳도數多하나 이等消化劑로 체증이根治되엿다는말은 누구든지듯지못하엿슬것입니다
●百補丸은 健脾消滯의 二重作用을 함으로 체증 消化不良을根本的으로 곳치려면 亦是 百補丸을쓰는것이 第一完全합니다

百補丸의効力은 이러케 굉장합니다

一、氣血이俱虛하야 貧血이되고 彤容이창백하고 全身이衰弱한분
一、性慾이줄고 手足과 下초가恒常濕冷하고
一、肢節腰痛으로 고생하는분
一、口味가업고 消化不良과 체증속병등으로고생하는분
一、[illegible]

生男生女·天下待望의世界的名藥

高貴漢方 婦人百補丸 發賣開始

藥價 百補丸 一劑 特價 拾圓 婦人百補丸 一劑 特價 七圓
無料進呈 三劑以上共同注文하시면 周旋人에게 一劑無料進呈함

京城府堅志町六
平和堂株式會社藥品部
電光六三二番·三三〇番·振替五番

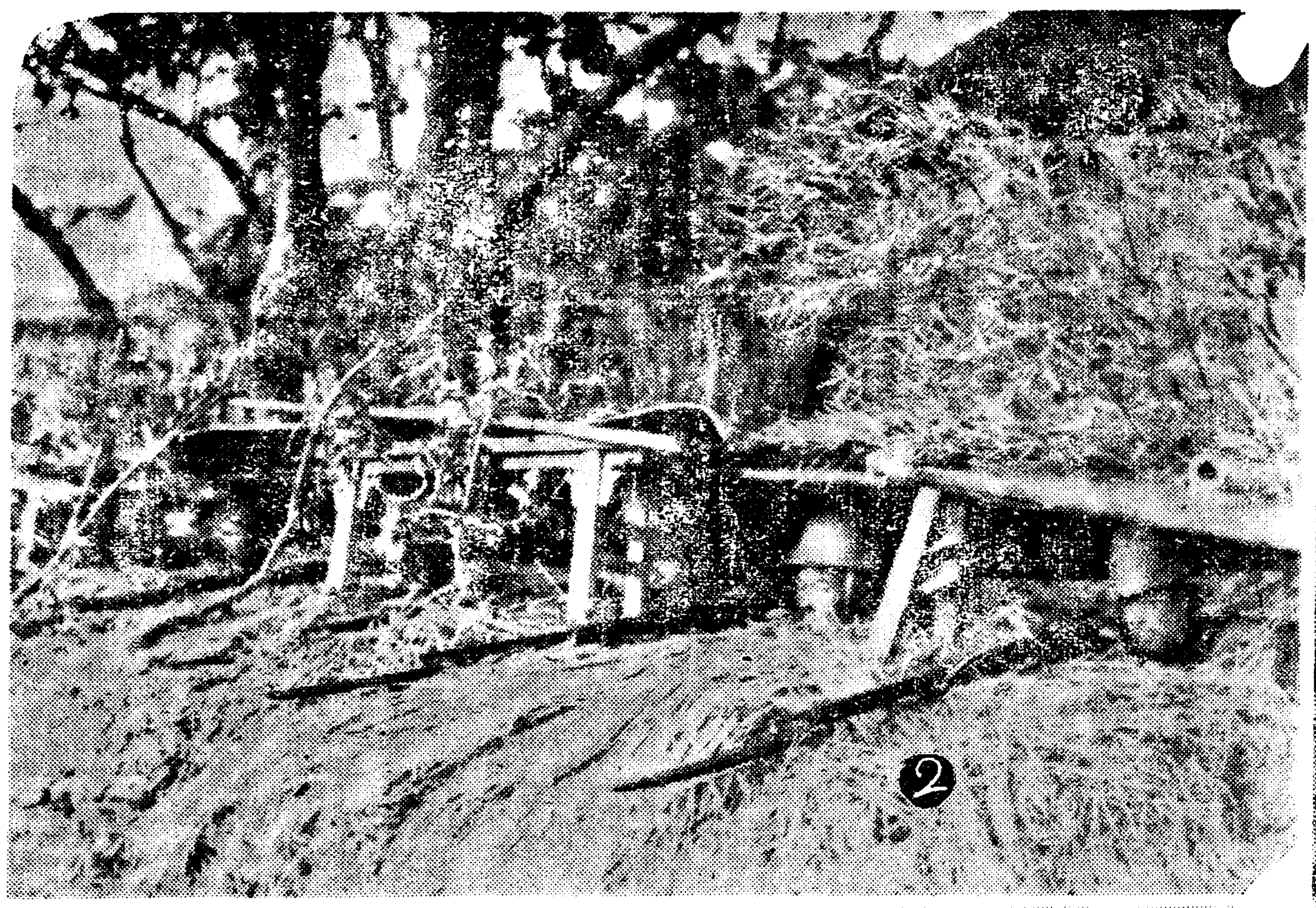

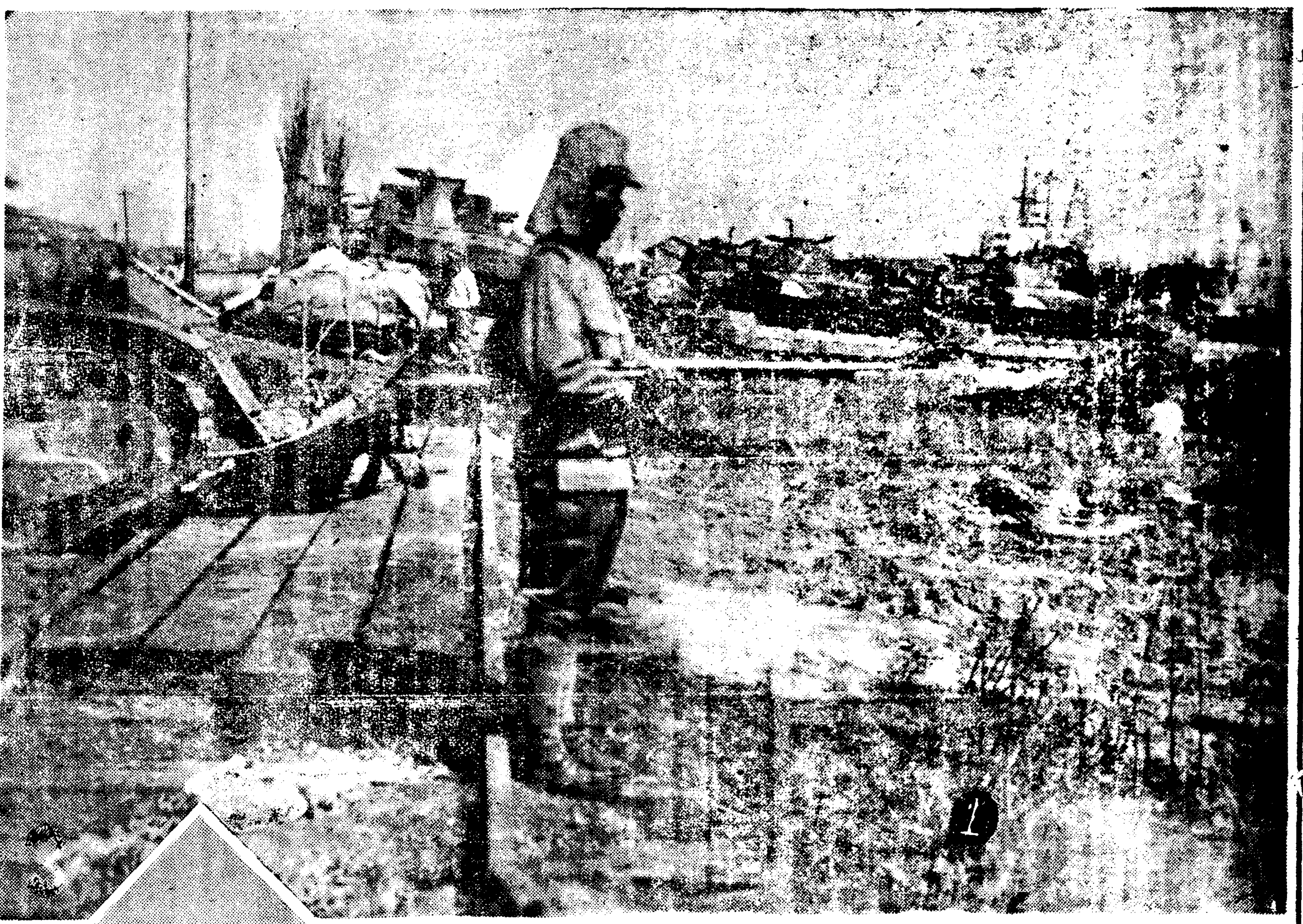

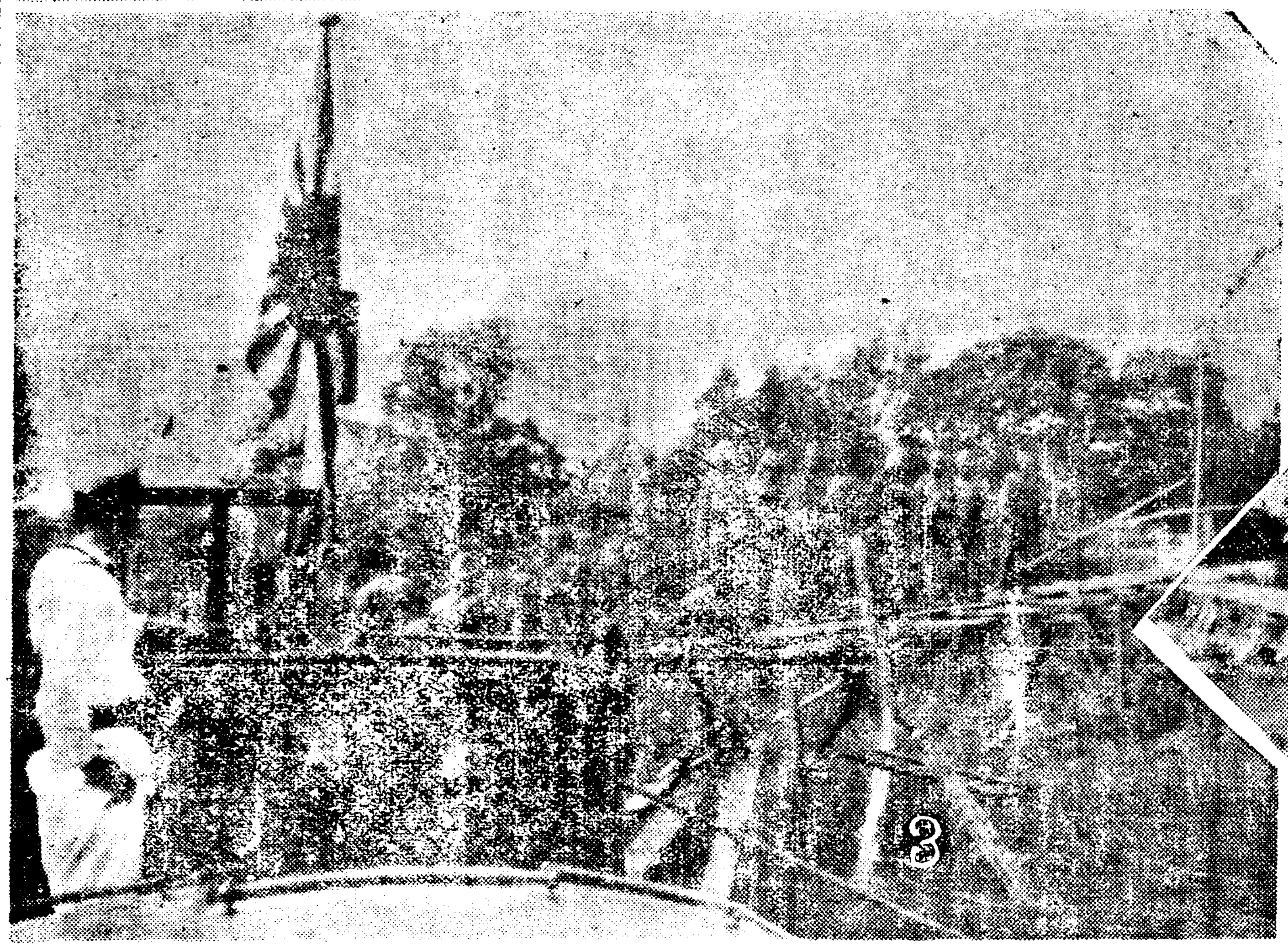

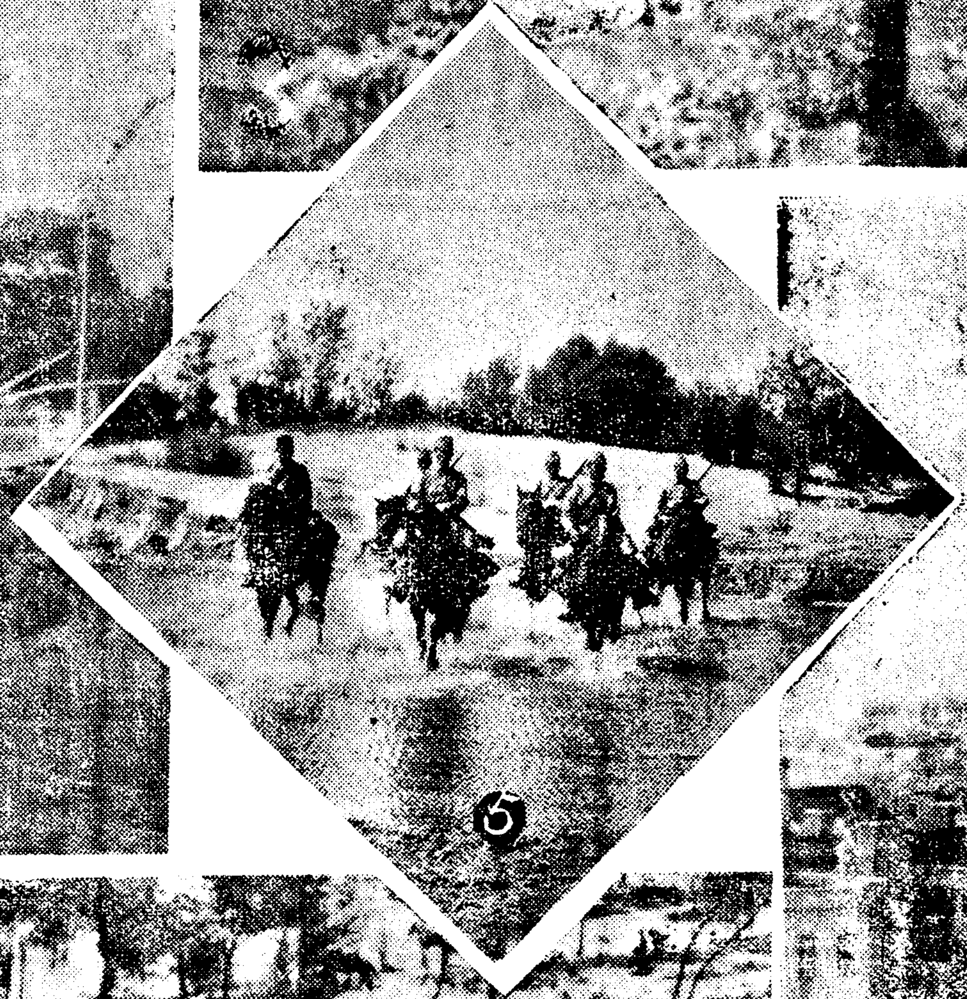

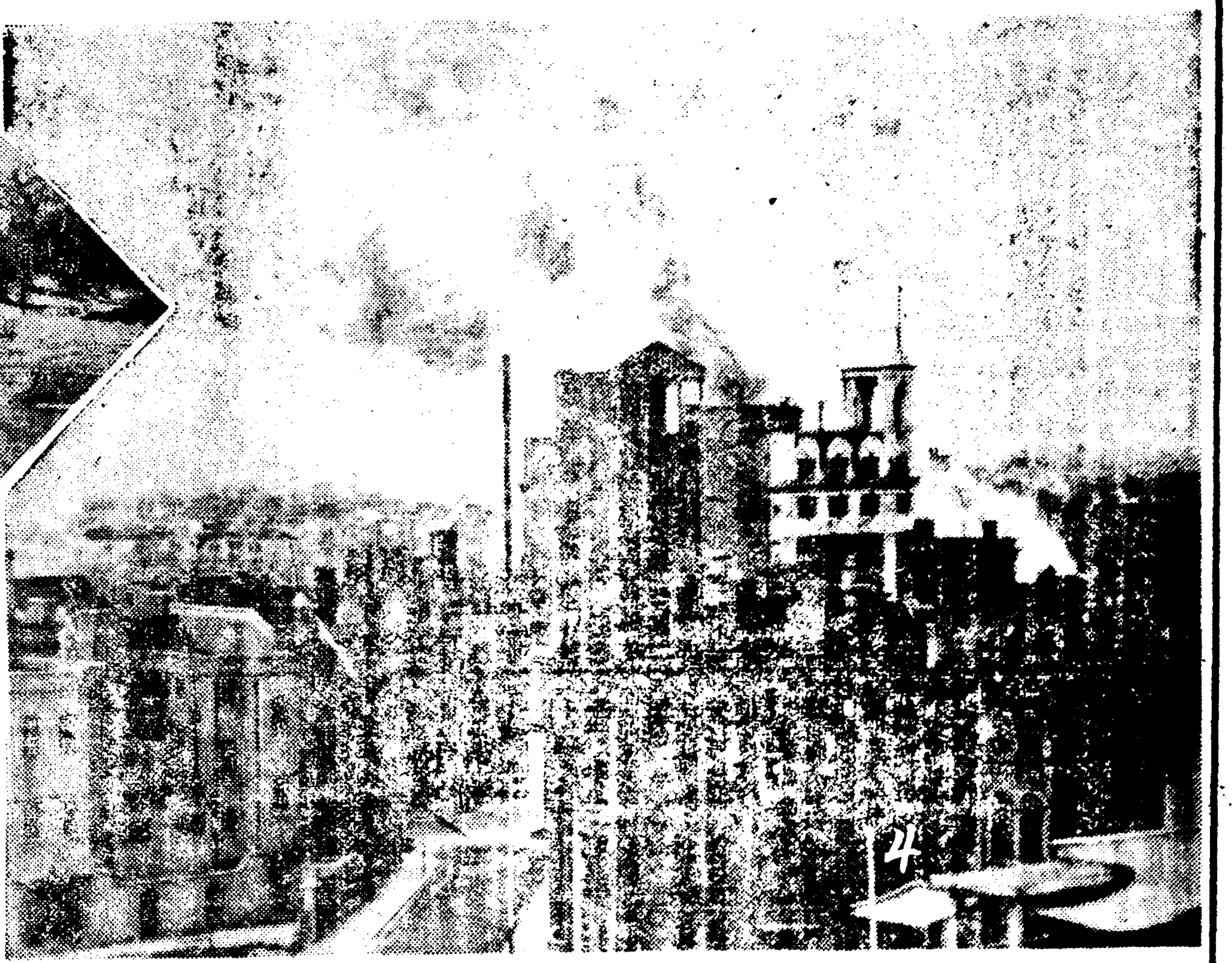

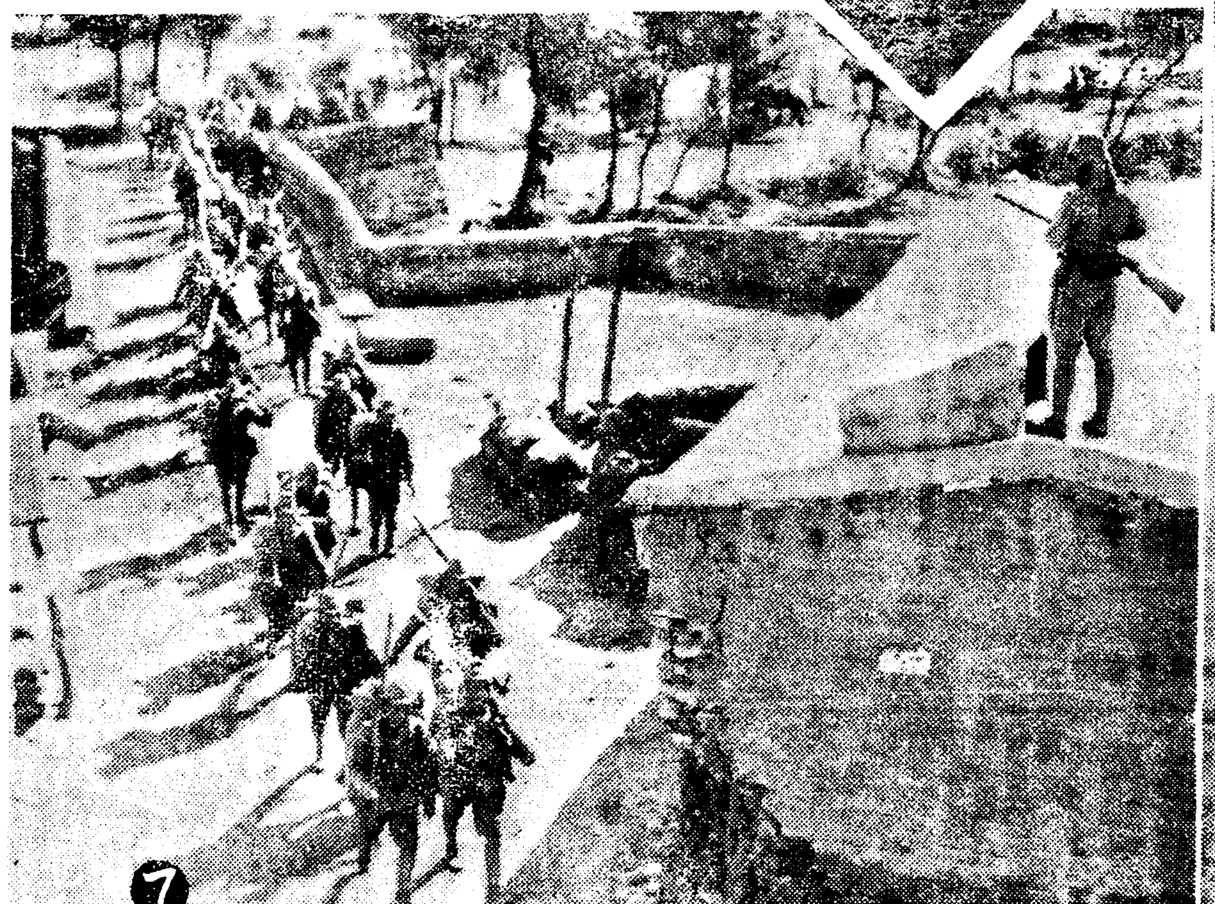

事變畫報

上海戰線

❶ 待機하는我戰車隊
❷ 前線의和知部隊
❸ 虬江碼頭占據陸海軍共同作業
❹ 我陸軍機最初의閘北敵陣爆擊

北支戰線

❺ 我騎兵隊의渡河
❻ ○○部隊敵陣地砲擊
❼ ○○○으로前進하는我軍
❽ 步兵連絡班活動

夏瘦를挽回하고 體力을充實히함

宣傳보다도事實 理論보다도反應

文章도形式도未備한 이러한廣告에는 注意안을분도만켓지마는— 그러나本文의目的은 아모리小數의讀者라도『眞實함을밋는사람』만의胸中에 理解되다면그만이다 네오네오기—라는藥을 한번이라도 試用한이는反應의明白함에感謝하야 隣人들에도 勸奬하게될것이므로 설령宣傳이不足해도네오네오기—의眞價는 점점높히질것은 틀림업다

네오

네오기—의主藥인植物호르몬에對해서는 最近一流의新聞雜誌에紹介되여잇스므로 이미아시는분도만흘테지마는 一言으로말한다면 植物이 生命을 保全하야成長하여가는 根源되는物質이라고할수잇는대 滋味잇는것은植物호르몬은植物에만이아니라 犬과家鼠等에 먹여보면 榮養이조아저서 살을찌게되는것이다 犬과家鼠等은 動物中에도 構造가人間에近似한 動物이라는것은말할것도업다。日本微生物研究所에서는 이植物호르몬에다시活性酵母、造血劑를配合하야 네오네오기—를完成했다。

效能

과宣傳의文句는 全然省略하나發表後얼마안되여 感謝報告가八千通以上이나 왓다는것으로도 얼마나效力이正確하게 나타나는가를알것이다。 效能은省略한다고하엿스나 다만하나만 附記하고저하는것은 獨特한作用으로 弛緩된胃囊을緊張식혀 消化吸收를增大식히는結果 體力은充實되고 瘦瘠한이는肥大된다는것이다 (右圖를參照하라) 夏季는平常健康을 자랑하든이도胃腸을害치 食慾이減退되는대況胃弱者는 症狀이더나빠질것이므로 네오네오기—가든 特異한效力을나타내는 藥을써서挽回하도록하라。

價格 은 約一月量金一圓五十錢德用金三圓、九圓이라는奉仕的價格으로 全國藥店에서販布함 品切일時는 直接東京日本橋堀留町電停際三四日本微生物研究所로申込하면고代金引換으로發送함

NN3D—226B

ネオネオギー

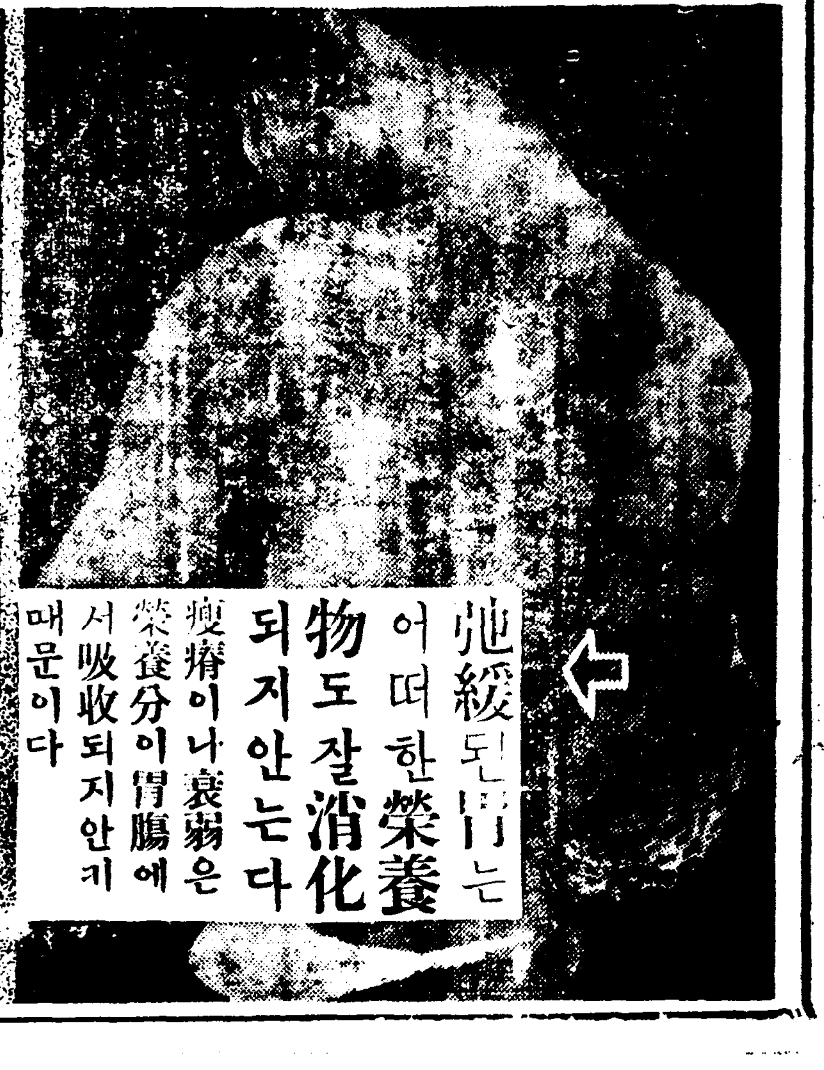

二十五萬頭目標로 畜牛를增産計畫
各郡에서는畜牛共勵會組織
慶北道의劃期的事業

【大邱】령남의곡고인경상북도는 도당국의 다각적영농장려에따라 농업왕국으로 전조선에 군림하고잇는터로 금번도당국에서는각군금조지부(金組支部)등과 긴밀한련락을취하여 농우축에의한 농산물의 대증산계획을 세우고 지난십오일오전구시부터 도회의실에서 도、군、금조지부、금융조합등의 책임자가 회합하여다합회를열고 공려회(共勵會)조직등에대한 구체적방침을 결정하엿다는바 그방법에잇서서는 각군에 축우공려회(畜牛共勵會)를 조직하고 축우구입의 저리자금을 금조가 융통하기로 한다고하는바 종우계획의 총수는륙경이십오만두(백년계획)로 금년도내 종식두수는 삼천구백칠십삼두라고한다

光州府와南平間 道路舖裝着手

【光州】전남도에서는 수도광주부중심으로 도내중요부읍(府邑)과통하는도로에 이미포장공사를 착수하야 광주부와 송정읍(光州府―松汀邑)간의삼리(三里)간은발서 공사기 완성되엿슴으로 또다시 광주부 남평(光州府―南平)간삼리간을 포장시공중인바여수、순천(麗水、順天)등양지시내는 물론 중요도로에는 명춘까지는 포장공사를 완성할예정이라한다

學校總數四十二에 就學者萬九千名
그中女子는七千八百八十九名
文教로본平壤의現狀

【平壤】평양부내에는 관사립을 통하여 전문학교、소학교、보통학교 남녀고등보통학교、남녀중등학교는 전부멧곳이나되며 구월현재 재적생수는 대관절 얼마나되는가?를 최근 도학무과에서 조사한결과 다음과가튼 문교평양(文教平壤)의정체를알수잇섯다

전문학교(專門學校)는 평양의 의학전문학교(平醫專)와 숭실전문학교(崇專)로 현재재적생은 평의전에 이백구십륙명 숭전에 칠십일명 합계 삼백륙십칠명이며 공립중등학교는 남자학교가 다섯곳、여자학교가 두곳으로 남자교는 평양고보(平壤高普) 평양중학(平中) 평양상업(平商)、평양농업(平農) 평양사범(平師)으로 재적생수는 이천칠백이십오명 여자교는 평양여고보(平女高) 평양고녀(平高女)로 재적생은 일천이백이십일명이며 사립중등학교는 남자학교가 숭인상업(崇商) 광성고보(光成高普)、숭실학교(崇中)등 세곳으로 재적생은 일천오백륙십사명 여자학교는 정의여고보(正義女高)와 숭의학교(崇義)등 두곳으로 재적생수는 팔백이십이명이다

공립보통학교(公立普校)는 ◀鍾路公普 ◀上需公普 ◀萬壽公普 ◀箕林公普 ◀敬臨公普 ◀明倫公普 ◀南山公普◀若松公普 ◀西城公普 ◀船橋公普 등열곳으로 재적생은 남자칠천삼백사십이명 녀자삼천칠백구십일명 합계일만삼백사십삼명이며 공립소학교(公立小校)도 셋으로 재적생은 남자일천칠백이십삼명 녀자일천칠백삼십삼명이다

사립보통학교(私立普校)는 ◀崇德普校 ◀光成普校 ◀聖經普校 ◀正進女普 등네학교로 재적생은 남자일천팔백이십팔명 녀자일천일백구십구명 합계삼천이십칠명으로 중요한 역할을하고잇고 사립각종학교(各種學校)로는 숭현녀학교(崇賢女學校)를비롯하여 명성(明星) 신명(新明) 기림(箕林)동평(東平)명아(眀兒)등 여섯학교로 재적생은 남자륙백삼십사명 녀자팔백사십명이잇다

공립보습학교(公立補習學校)로는 ◀鍾路商業 ◀上需公普實習 ◀明倫女商業 ◀船橋商業 등네학교에 남자이백팔십이명녀자팔십팔명이 재적되여잇고 이밖게간이학교(簡易校)가 한곳으로 삼십팔명의 재적생이수업을 밧고잇다

우에기록한 전부의학교수는사십이개교로재적생 총수는 남자일만천구백구명 녀자칠천팔백팔십구명 합계일만구천칠백구십팔명이 각기초、중전문등각부문에 난호여서열심으로학업을닥고잇다

懸案의鎭南浦上水道 計畫變更案通牒
府當局서는代案을作成中

【鎭南浦】진남포부민의 다년현안으로 되여오는 상수도(上水道)문제는 일백칠십만원으로대동강인수계획을세우고 진행중이든바 돌연철재기근과 물가고등으로 계획을중지하게되여 부당국에서도 망지소조 할뿐이드니 수일전 총독부당국에서 평안남도를 통하야 송수관(送水管)을 철(鐵)이외것으로 변경하든가혹은 릉라도(綾羅島)에서 시작하려든수원을 더하류로하여 거리를 단축하든가 그러치 안흐면 전연다른방법으로 계획을변경하든가 엇더한것으로든지대안(代案)을 제출할하라는통첩이 진남포부에 도착되엇스므로 부당국에서는 대안을작성키로 되엇다는바 대진남포건설을압두고 머지안흔장래에 상수도문제도 완전한 해결을 짓게되리라고한다

合同慰靈祭執行 十五日瑞氣山에서

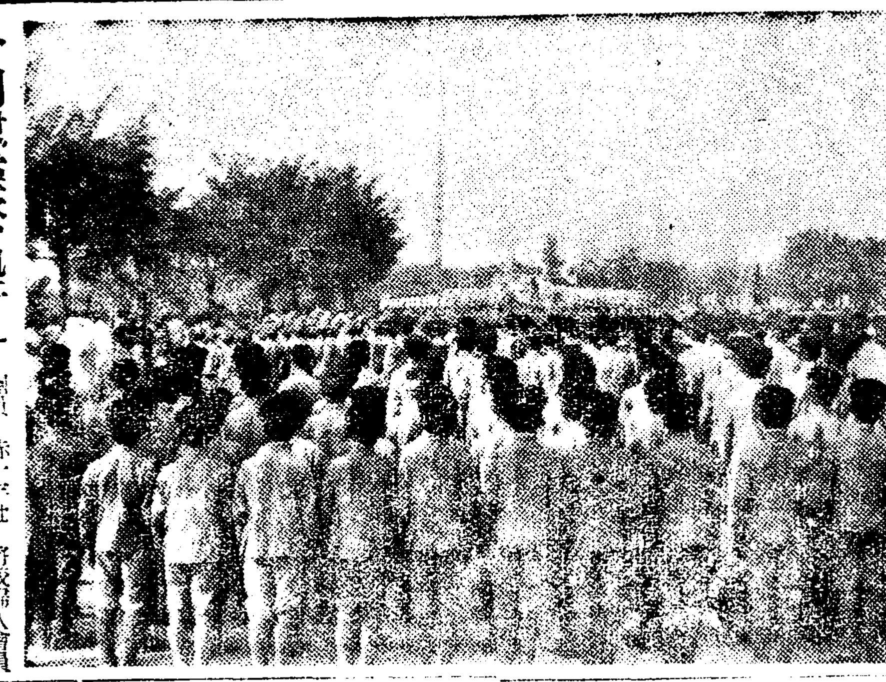

【平壤】일청전쟁이래 수차의 사변에 고국을 위하여 전사한 장병들의 합동위령제(合同慰靈祭)는 십오일오전아홉시부터 평양부내 서기산(瑞氣山)에서 在鄕軍人會員 學校生徒 防護團員 赤十字社 將校婦人會員 愛國婦人會員 國防婦人會員 各町里會員 新聞記者團 其他官民有志等 수만명이 참석、엄숙하게 집행되엇는바 금번일지사변까지에 히생된 장사의령은 일청전쟁、만주사변、금번사변 합삼백여주라고한다 (사진은 合同慰靈祭式場)

元山에서도 택씨賃金引上?

【元山】관세의 인상에의하야원유가의 앙등은 필연적으로 휘발유의가격을 올리게하엿는데 이로말미암아 원산자동차조합에서는 택시임금을 인상하지안을수업다하야 조합원이 협의한결과 이것을 단행할의향을가지고 근일 감독당국에 신청할터이라는바 아직 그내용은 확실히알수업스나 아마 구간제(區間制)로 되지안을가추칙 된다고한다

平壤府電……依然決價難
府理事者側과西電會見程度

【平壤】평양부전을 서전에파러넘기는 평가문제에대해서는 전기위원회(電氣委員會)와 부리사자사이에서 큰간극이생기엇고전기위원회로서는 그회의독자의평가액을가지고서전에 직접교섭을 한다는 극단에까지나아간이때에 평양부리사자측에서는 전기위원회의 의견을존중하며 일전에좌우간 서전측과 제일차교섭을해본모양으로 부리사측에서는 교섭의해심이되는 평가문제에까지는 언급하지안코 의견교환정도에 멈추엇다고 이야기하고잇스나 부리사자안보다 훨신액수가 노픈 전기위원회의 평가를가지고 서전측에 비치어본모양이나 물론 서전측에서는 별신통한대답을 안하엿슬것만은 사실이므로 평양부전의 평가문제는 금기야 체신국에까지 가지고가서야 이러언저리던 결말이 지어질모양이다

柳守讚遺族에게 隣人同情翕然

【陜川】지난삼일에 합천군대양면정양리(陜川郡大陽面正陽里)에서이러낫든 살인사건의 그뒤에 동정에넘치는 미담이잇다 친구들과 술을가티나누다가 그자리에서 이러난 사소한 술김의말다툼을말리랴다가 드디여 상대편의 조선식도에 가슴을찔리워 현장에서즉사한 동면덕정리 리발업유수찬(柳守讚)(三二)은 온건착실한청년이엿스나 가세가극빈하고 아이들이만하서 그유족들의생도가 막연케되얏스므로 면장정진기(鄭[illegible])씨와 주재소신중선(愼重鉉)씨의발기로 그유족을도읍기로하엿다는바 밝서 이웃과전일에친하든이들로부터 수십원이모혀와고 전기신중선씨는 자기가 그주재소에근무하는동안 유수찬의장남의 학교월사금을전담하겟다고하엿슴으로 모두들칭송이놉다한다

國防獻金還至

【鎭川】충북진천지방민의국방열은 날마다고조되여 진천면에 좌기와가튼 금액이 기탁되엿다한다 鎭川面內

李基宅三〇圓 任奇鎬一〇圓 申洛鉉二圓 任彥鎬一圓五〇錢 任元宰一圓式 任永宰 任好俊五〇錢式 任成順 金聖出二圓 方漢鱗一圓五〇錢 李局臣一圓 柳順達一圓五〇錢 李鍾成一圓 池載達一圓五〇錢式 李世榮 朴琦東一圓式 李金雨 金成國 崔一星 林永福 林魯哲 李古斗 李相翊 金景杓一圓七〇錢 金昌伊一圓五〇錢式 李成汝 崔東煥 望石里朴基先外五十九人二〇圓七二錢 徐仁重二圓式 柳秀 金萬西一圓式 朴一出 李宗求五圓 金春三五圓 任壽鎬二圓 任化中三圓 鄭道源一圓 校成里崔鍾漢外三六人一〇圓六〇錢 碧岩里李鎔秀外五人一圓二〇錢 李鍾成一圓式 崔喜玉 朴貞上 柳順達一圓五〇錢 李周祖一圓式 孫光石 鄭壽德 楊春甫 具滋得 鄭大鶴 金鍾大五〇錢式 姜初得 朴昌植 鄭泰一圓五〇錢 金約翰七〇錢式 金東汝 金南石 嚴正化 南壽益 金好龍一圓 張敬順二圓 南壽萬一圓 鄭鍾大二圓 徐奉連一圓式 金殷濟 金今童 趙性善 鄭鳳來 三德里南星祐外七四人二七圓九〇錢 閔丙進六圓式 林錫洪 金萬經四圓 鄭俊千三圓四〇錢 朴漢榮二圓式 孫榮陽 李秦煥 新井里林完洙外一三人二圓八〇錢 柳寅杓六圓 李泰煥三〇圓 柳穆炳三圓式 李來觀 劉秉周四圓 金榮根一圓式 金益獸 安承甲五圓 崔成基三圓五〇錢 蓮谷里賓蓮部落一同五圓二〇錢 同碑立部落一同六圓 同上谷部落一同四圓八〇錢 上桂里婦人團員一同四圓三五錢 上桂里李相夏外二九人八一〇圓 千石里徐相默外八人四圓五〇錢 朴德三一圓式 申命錫 李泰浩二圓 南德順五圓 南德松二圓 金東熙二圓 南時熙一圓式 振興會(院德里)院德里南平鳴五〇錢式 婦人會 上桂里朴鍾運外三九人九圓八〇錢 錦岩里李昌浩外七人四圓 合計二八八圓四七錢

鎭川面邑內里

李始雨二圓 李鍾夏一圓式 吳文堂 朴建陽 安貞根五圓 崔秉瓚二圓 孟鎭西五圓 林寬洙一圓 金壯俊二圓 李鎬臣一圓式 李伊衆 王維周 金大鎬五圓 安在政一圓式 金東宓 鄭東日 林相玉一〇圓 裴相玉一圓 道沚海二圓 鄭雲龍一圓式 吳光文 張基先二圓 安承乙一圓式 劉炳喆 朴啓敏二圓 李璽魯一圓式 李駿基 金東舜 安榮鎬 朴勝紀五圓 李順七一圓 徐明雲二圓 海東商會二圓 李技彥一圓式 孫德洙 金鳳浩 金東先 四元徐男 尾葉石郎 久保鐵藏 藤松一〇圓 羽原四圓 橫山一圓式 中平 朱元燦 禹壽萬 李啓乾二圓式 李文洙 李稲奈二圓 崔成俊二圓 李昶欽一圓式 林萬聰 丁義德 林益洙 朴貞根 張好旅 羅駿德 李美建 許週 孫淳基 李泰魯 徐相泰 孫椎善 金雲卿 許龍安 尹炳蓉 金濟熙 申重鉉二圓 金顯國一圓 李用重一圓 孫昌煥三圓 宋基浩一圓 李仁洙二圓 金昌基一圓式 鄭淵興 郭春榮 朴啓植 金聖善 金賢鎬 林明鎬 徐相鎬 李秉華三圓 安商鎬一圓式 朱成龍 金用濟 李軒榮 金仁吉

【長項】시국인식을일반주민에게 철저식히기위하야 총독부촉탁 유진순(劉鎭淳)현영섭(玄永燮) 량씨를 연사로 지난팔일충남서천(舒川)읍보통학교에서 강연회가잇섯든바 청강자이든 동읍라석주(羅錫周)씨는 크게감격하여 장병위문금 오백원과 애국기충남호헌납금 오백원합계천원의 기부신입을 광뢰(廣瀨)서장에게하엿다한다 이외에서천군에서 취급한헌금방명은 다음과 갓다한다

一百圓朴宗錫 十圓舒川公普職員一同 十六圓同少年赤十字團員一同 三十三圓西南公普職員一同 五十圓五十錢同兒童一同 十圓時草公普職員一同 三圓七十八錢馬山公普職員一同 五圓林氏 五圓鳥石里梧作者一同 十圓金錫泌 五圓朱桓善 三圓柳興烈 一圓文在春 一圓金正文 一圓朴俊信 七圓十六錢比仁公普兒童一同 一圓八十錢舒川面寺谷里有志

【平壤】창전리방호단(倉田里防護班)에서는 천재제금가 백해제(白海帝) 백고산(白高山)형제를 초빙하여 애국기평남호헌금음악대회를 개최하여 순리익금 일백오원칠십사전을 십사일 평남국방기재헌납기성회에 헌금하여 총후의 열성을 표시햇다

【金化】김화군내에서는 아래와가티 국방헌금이 잇섯다고 한다

金化郡近北面 古我谷名會社員一同百九圓七十三錢 金化公普校後援會百二十圓(附帶金으로)

繼母虐待에發惡 悖子·弑父로雪忿
全身에廿七個所를亂刺致死한
第二吳天一인金浩植平壤法院公判

【平壤】한때 세간에 커다란파문을 던젓든오천일(吳天一)이가 자기의 사용인 장의갑(張義甲)을 교사하여 친부 오명보(吳明保)를 살해한사건이아죽도 우리의 기억속에서 사라지지안는이때에 이번은 자기가 직접친부를 살해한 비인간적범행사건의공판이 십사일평양지방법원에서 복표(福浦)재판장 주심으로 개정되어 세인을 놀나게한 사건이잇다 문제의 주인공은평남룡강군지운면인포리(龍岡郡池雲面仁浦里) 잡화상 김호식(金浩植)(三七)으로 지난 삼월십사일밤 친부 김원행(金元行)(六〇)과 말다툼을 하다가 부근사람들이 제지할도듯지안코 집안으로끌고드러가 대문을 잠그고식도로 전신이십칠개소에 중상을입혀 살해한것으로 재판장의심문에 술이취하여잇는관계로 전혀알수업다고 범행일체를 부인하다가 살해당시의 부친의 사진을보히니 대성통곡을하야 아무리공의한시부범이라고하여도 방청인으로 하여금고개를 돌리게만드럿는데 결국실지검증을 하기로하고폐정하엿다

그러면 무엇이그로하여금 그만한 중죄를짓게만드럿슴가? 그리면에는 눈물저준사실이 잠겨잇스니그가어머니배에서떠러지자곳어머니를사별하고계부터는 어룸창가튼계모의손에서 가진학대를바더가며 하로도질거운날을 보지못하고 성인이된후 그계모는 사망하고 다시 새계모를맛게되엇스나 그계모역시 나빼서 결국엔집에서 쫏김을당하고말엇다한다 그리되자 자연히 김호식은아버지와까지 대립되어 풍파가이러나기시작해서 쏴홍이끄리를물고 계속하여오다가 맛춤내 삼월십사일밤 사람으로서는 생각지도못할 그런사건을 나흔것이라는데 파연계획적으로 아버지를 죽엿는지?혹은 쏴홍에끄칠것이불로하여 죽게까지 되엿는지? 또는술이 그의정신을빼아서 무의식적으로 죽엿는지? 그귀결이 매우주목된다

小作人側에凱歌
作料減免안해주는地主에게
大邱法院서調停令最初適用

【大邱】칠곡군왜관면매원동(漆谷郡倭館面梅院洞) 지주 리수목(李壽穆)씨대소작인 동군약목면평복동(同郡若木面平福洞) 박수확(朴洙煥)에대한 소작쟁의는작년시월이래로 계속되여 당지지방소작조정위원회에서 필방으로 손을내여이를 조정하기에 노력하엿스나 화해가 성립되지안홈으로 드듸여 대구지방법원(大邱地方法院)에 이사건을 돌리여 법원측에서도 두편의화해에 진력하엿스나 여전히지주는 조정에 응하지아니함으로 법원에서는최후의 수단으로 소작조정령이십팔조에의하야 직권으로써 소작료를 결정하야 지주에게 통달하엿는데 이로써 지주의주창은 도리어불리하게된반대로 지주는이를불복하고 정식재판을청할터이라한다 대구지방법원관내에잇서 소작조정령적용이 이번이처음인것만큼 일반은 사건의 추이를주목하고잇다 그런데 쟁의의원인은 소작인이 작년여름의 수해로인하야 대리견을인엇슴으로지주에대하야 소작료의 감면(減免)을 탄원하엿스나 지주는 소작계약서중의『豐凶에不拘하고定租』라씨운 조문을 주장하야드듸여 쟁의가되엇것이라한다

農村노리는奸商輩
金融梗塞을機會삼아
正租豫買陣펴고半價에入手
海州郡靑丹地方에서跋扈

【靑丹】황해도해주군청단(海州郡靑丹)지방에는 금년농형은 공전의대풍작을 예상케되얏스나 최근 일지사변이 발생된뒤로부터 도시금융경색의 영향을바든 일반농촌에서는 빈부를 물론하고 대차관계가 전연마켜서 날이갈사록 더욱심각한 곤난을 늣기고잇는바 이기회를 엿본 간상배들은 폭리의마수를 뻐치어 현재정조한근에 팔전이상식 매매되는것을 그보다약반액인 오전으로부터 내지사전오리식의 신조에배진을 펴고잇다는데 당장 먹을량식이업는 빈농들은 장래의 리해를돌볼여념이업시 엇절수업시 그나마 아플다투어가며 그와가튼 폭리적매매도를 함부로 쓰고잇슴으로 일반은 궁핍이 극도에달한 농촌현상을위하야 크게우려하는중이라한다

馬―公―受―難―!
平北道內에鼻疽症流行으로
陽性馬四十四頭撲殺

【新義州】평북도에서는 도내십오개군삼천오백 이십사두의 말을 검역(檢疫)한결과 그중사십사두의양성(陽性)을 발견하고 전부박살을하여 비저증(鼻疽症)을 보균한말의근절을 도모하얏는데 각군의 성적을보면 다음과갓다

郡名	實施頭數	陽性
◀新義州	二二〇	二
◀龍川郡	三五〇	六
◀義州郡	六六〇	六
◀鐵山郡	一二四	―
◀宣川郡	八九	―
◀定州郡	一二六	八
◀龜城郡	三五二	六
◀泰川郡	一三一	―
◀博川郡	一七五	一〇
◀寧邊郡	三一四	一
◀雲山郡	六一	―
◀楚山郡	六一	―
◀昌城郡	二五七	―
◀朔州郡	三六	―
◀江界郡	一七九	一
◀合計	三五二四	四四

端豐線鐵道 明年六月엔開通
豫定보다一年半短縮

【咸興】금년삼월중순일 착공한단풍선철도(端豐線鐵道)공사는 방금 송본(松本) 간(間)두청부업자들이 연일만여명의 로동자들을 사역하야 공사에 전력을다하고잇는데 본래 이공사의 예정준공기가 십사년십이월말이든바 이것을 가능한한도로 단축하야 금년십이월말에는 깨끗이 준공케되도록이라고한다 인제는 기초공사는 다마추고서"레─일"부설에 착수하고잇스며 십이월말까지는 허천강수전(虛川江)의 건축공사의 용기운반을개시하게 될것이며 일반운반업무는 명년유월중에 개통하게되리라한다 이리하야 이공사는 완전히 예정보다 일년반이나 단축하게되엿스며 이철도는 함남도북부관통의 산업통맥선으로 단천(端川) 풍산(豐山)지방의 무진한보고도 이로인하야 명년도부터 개발의실머리에 들게되엿다

三陟鐵道에事故頻發 原因究明을要望

【江陵】기보=삼척군소달면신기리(三陟郡所達面新基里)삼척철도주식회사철도부설공사장에서 지난구월일오후다섯시경 철교각(橋脚)이너머지는바람에 그밋헤서 공사하고잇든 인부두사람은즉사하고 네사람의 중경상자를내이참사가 발생한데대하야서는당시 보도된바이지만 그원인은 심한홍수지이라 명확히 판명오되엇스나 여하튼 이지대에서는 수월전에도『린데』암반이 추락되어서 만흔인명의사상을내엇슨 소위『마의터』로 일마안되어 금번의참사가 발생한데대하야는 그원인이 인부들의 부주의가아니면 반듯이 회사당국의 설비불충분으로 인한것으로밧게 단안을 네릴수업다는데 왕왕히 이와가튼 불상사의 원인에대하야 경찰당국의 엄밀한 조사를 바라는바가만코 따라서 만일회사당국의 부주의로말미아머 되대에는 단호한처분을네리는동시에 금후안전보장을하야줄것이라는 여론이점고하는동시에 경찰당국의금후처사는 다대한주목을끌고잇다

殺人强盜數百回
犯人을安東警務局員逮捕

【安東縣】오년동안이나 비적과갓치 농가를 습격하야 살인과 강도를 수백번감행한 괴상무국한범인을 지난팔일 안동경무국원손으로 오룡매에서 검거하엿는데 이자는 봉성현 제륙구 리가보자(鳳城縣第六區李家堡子)에 거주하는 혁종명(赫宗銘)(三二)으로 소화칠년부터 봉성현하일대에서 비적단에 투신한이래 수백회에이르러 민가를 습격하야 강도와 살인등을 감행한자라는바 비적단의일단은 이미 련산관(連山關)군당국에 귀순되엿다한다

襄陽에橫行든 怪盜遂就縛

【襄陽】양양군도천면 속초항(襄陽郡道川面束草港)에 지난 십이일오전세시경에 김태진흥종근(金台集洪鍾根)두상점에 괴도가 침입하여 물품과 현금약백여원을 절취한것을 위시하야 양양읍내리승수마르왕운송점김문홍 김정배(李承周運送店金文弘金正培)등 네상점에 십삼일오전세시경에 역시동일한 수단으로 침입하여 금품약백원을 절취한사실이 잇슴으로 양양경찰서 사법계에서는 아연긴장하여 강현면주청리(降峴面酒廳里)에서 단서를 어더가지고 십사일오후세시경에 강릉주문진항(江陵注文津港)정학선방(鄭學先方)에서 본적을 경기도가평군외서면상천리(加平郡外西面上泉里)에 두고 주소부정한 김형태(金亨泰)(三四)와본적을 횡성군우천면정암리(橫城郡隅川面正岩里)에 두고 주소부정의 박도순(朴道順)(三〇)을 검거하엿는바 그들은 모다범행을 자백하엿다고한다

前高敞郡守保釋

【全州】전고창군수 최한수(崔漢洙)(五九)는 수회(收賄) 횡령(橫領)등 죄명으로 예심에회부되엿래 상개월만에 예심이종결되야 공판에회부되엿다함은 기보하얏거니와 그는 병으로말미아마지난십삼일오후다섯시경 보석(保釋)이되야 전주형무소(全州刑務所)에서 출소한후 즉시본대인리리(裡里)로 향하얏다고한다

鎭南浦↑↓大阪、神戶間
汽船三隻(四千綜噸)을配船
穀物出廻期에快報!

【鎭南浦】대판상선(大阪商船)에서는 동회사취급으로 섭진기선회사(攝津汽船會社)소유 사천돈급기선신진환 국진환 풍진환(神津丸,國津丸,豐津丸)의세척을 관신─진남포(阪神─鎭南浦)간에정기선으로 배선(配船)할것을 결정하고 사일간에 한번식입항키로되엿다는데 오는이십일일신진환(二七二四噸)이 초입항키로되엿다고한다 해상운수가 두절된 이때에 곡물출회기를압두고 진남포정미업자들은 일본내지이출에 막대한타격이잇슬것으로크게 우려하든이만치 동회사의정기항로개설은 진남포항에 명랑한소식이라고한다

通川時局講演

【通川】지난십일오후두시부터 중추원참의 석명선(石明瑄)씨가 동천에와서 공립보통학교에서 시국강연을하엿다고한다

平北六個郡營으로 正租의集合檢査
出廻豫想은二十萬石

【新義州】평북도에서는 연선륙개군에대하야벼(正租)의집합검사를 실시하기로 결정하고 종래 곡물협회또는 미곡매매당업자가 경리하야오는 집합검사장의 매수에 착수하얏든바 일이개소를 제하고는 전부교섭을 보게되여 금년시월부터 출회할『벼』의집합검사와 공동판매방법에대하야 방금 제반의 준비를 진행하고잇는데 출회예상은 정주군(定州郡)의 십만석을 필두로 총수량이십만석은 돌파하리라한다

全北商工聯合會 第一回總會準備

【群山】과반 전북도내에잇는상공회의소(商工會議所)급 상공조합(商工組合)을 병합하야 전라북도상공련합회(全羅北道商工聯合會)를 조직하야섯든바 동회의 제일회총회를 오는시월이십일전후하야 군산에서 개최하기로한후 방금모든준비에 분망중이라한다

地方人事

◀大石淸志氏(警部補)黃州署長榮轉人事次本報新幕支局來訪
◀池田淸氏(警部補)新幕署新任人事次本報新幕支局來訪
◀吳蘭氏(江西天主教神父)敎堂新築落成人事次本報江西支局來訪

長篇小說 어머니 【156】

李箕永 作
鄭玄雄 畫

第三、子女篇
五 생의고민(苦悶)(四)

그동안에 인숙이는 몃해동안을두고 가을에는 인삼공장에를 다니고 봄과여름에는 세바누질을해서 그돈을따로 모아두엇다。

그러나 그는 푼돈을 모으는데 재미를 부처서만 그리는것은아니엿다。

그는무엇보다도 자기의 진실한생활을 위해서 그리하고 십헛다。

그도물론 처음에는 근육로동을하기가 고통이 되엿다。 비단 그것은 육체적 고통뿐아니라정신적으로도 그러하엿다。 개성은비록 타관이라하지만그래도 인습상으로 행세하는집안에서는 남자들도 로동을 하는것은 천하게 녁이는 폐단이잇지안흔가? 더구나 자기아들은 회사원의 양복쟁이로서 로동하는어머니를 수치스럽게 생각할는지모른다。

사실 그때문에 말다툼도 몃차례하엿다。 덕근이는 어머니가 그런일을 하는것을 수치로만생각해서 만류한것은 아니엿다 다만하나인 늙어가는 어머니를신역이 고단생활을 하는것이 보기가 미안해서 그러하엿다。모친은 로동을 하지안터라도 인제는 조석거정은 안케되엿스니 제발 그런일은 고만두어 달나 한것이엿다。

그러나 인숙이는 아들의 그말이 꼭갑게 들녓다。──저는 새로운 책을 읽으며 진실한생활을 동경하면서 어미는 늙엇스니까 그대로 예전과가티 모순되는 생활을 하란말인가? 그래서 저는 지금 은행에 단이는것도 실현은 단기고 십허서 잇는것이 아니라 기중에해서 할수업시 회생하는것이라하지안는가? 그러면 제기 생각하는 진실한 생활은 저와기든청년이나 남자들만이 오직 생각할수도 잇고、실행할수가 잇지 자기와가튼 치마를 두른 여자들은 소용업다말이냐? 그러타면 진리라는것도 우수운말이다

하긴 자기도 지극히 연약한 여자의몸으로 태어난 한사람이나 인종(忍從)을 미덕(美德)으로알고 수천년동안 사러온 여자─그중에도 동양의 려자들을바다 나려온 자기가아니라간옷순히 따를것이냐마는 그러나 올흔일에 잇서서 어찌적고 큰것만 가릴것이냐? 제각기 깜냥대로 하면 고만이다。

비록 자기는 연약하고 또한엇지마는 아직까지도 올흔일을 조처감만한 용기와 양심은 가젓다。 그래서 자기는 예수를미덧섯고 그것이 결합된 진리인줄을 알자 버리지안엇든가? 항차 그것이 진리가아닐것이라도 진리로 미덧슬적에는 거기 열중하엿섯는데 의식적으로 진리인것을 생각할때에 어찌마음으로만 가두어두고 다리로걸어가기는 끄려할것이냐? 실행이업는 생각은 공상이다! 아모리 고상한 진리라 할지라도 공상만 하고잇는것은 자기기만(自己欺瞞)이 아닌가? 옛말에도 알고서 행하지 못하는것은 도리혀 모르는것만 갓지 못하다하엿다。

웨 그러냐하면 모르고 못하는 사람에게는 차라리 우직(愚直)한맛이나 잇다。 그러나 알고 안하는 사람은 생쥐가티 약은 생각으로 자기의 양심을 속여가며 위선적 생활을 합리화하기때문이다。 그러한 폐단은 지식계급에게 가장만타!

인숙은 아직 의식이 투철하지는 못햇지만 그대신 선악에대한 애증(愛憎)의 과렴이 강하엿다。 그만큼 그는신렴(信念)이 강해서 한번올흔점으로 생각한것은 끗까지 그것을 직히겟다는 의지력이 잇는동시에또한 그것을 실행에 옴기지안코서는 불만히 생각하는ㅣ순교자적정신을 가지고 잇섯다。 덕근이는 모친의 이러한 생활태도를 존경하엿다。 그래 마지막으로 의견충돌이 되엿슬때

『너만 올흔사람으로 살고 어미는 아모려케 사러도 조흔말이냐』

하고 주절히 꾸지젓슬때에그는 옷깃을 녀미고 꾸려안저서 머리를 숙이엿다。 그뒤로 덕근이는 도리혀 그모친의 실행력을 마음속으로 배우고 잇섯다。

참으로 모친의 생활력은 왕성하엿다。 그는 젊은 사람보다도 정력이 강하엿다。 생활은투쟁이란 명제를 그는 몸소체득한것처럼──사실 그의 선악관은 투쟁에서 재인식할수잇섯다。 생존을 경쟁하는 동물계는 서로 약육강식을 일삼는다。 그래도 그들에게는 모순이업다! 그배암이 개구리를 잡어먹는것도 선이요、개구리가 메뚝이를 잡어먹는것도 선이다。 따라서 그들에게는 선악을 부칠것도 업다。 그러나 인간은 동물의 경우와는 달르다! 웨?──인간은 인간을 상대할게아니냐? 자연(自然)을 상대하기때문이다。 인간은 자연과 투쟁함에서 행복을 엇는것이지、결코 인간끼리 싸우는데、그것이 잇지안타 하긴 파거의 무수한 인종과 국가의 흥망성쇠가 잇지마는 그것도 근본을 캐여보면 그속에 경제적 이해가 붓기때문이 아니든가?

咸 興

全朝鮮씨름大會

△時日 九月二十二日、二十三日
△場所 咸興女子普通學校運動場
◇主催 咸興體育會
◇後援 朝鮮日報咸興支局